青島時報

中華郵政特准掛號立券特別優益寄遞之報紙

社址 蘭山路八號 電話 三三五五號 郵政信箱 一四三號

第三千八百三十號

今日出三大張

登記證 中宣會字壹肆貳號 內政部警字陸貳捌號

電報掛號 二五一四號

中華民國十三年九月一日發行

印刷所 蘭山路醒民印刷局

本報價目

本埠	外埠
零售每份大洋四分 每月大洋一元 半年五元四角 全年十元	每月大洋一元二角 半年六元六角 全年十二元四角

廣告價目

普通	特別
△每英寸每日五角每月三元△全面每月二百元每日五十元△半面每月一百元每日三十元△長期廣告面議	△每英寸每日一元每月五元△全面每月四百元每日七十元△半面二百元每日四十元

東華旅社修理門面刷新內部啓事

敬啓者鄙社自開辦以來二十有餘載專辦酒席應時小賣安寓客商招待士宦久蒙各界諸君惠顧曷勝感激今爲酬答主顧雅意並發展營業起見鄙社不惜重資特將全樓內部從新修刷一切佈置均係新式房間異常清潔茶房招待格外殷勤對於衛生更爲注意並由北平聘請上等廚師數名無論包席便餐烹調口味無不盡善盡美菜價格外低廉剏又建設新式大禮堂雕刻玲瓏堂皇富麗專供各界諸公結婚慶壽典禮之需新修大樓梯上下極爲便利現已修理竣事務望各界諸君駕臨惠顧鄙社無任歡迎之至恐未週知特此登報敬告

本社地址天津路卅九號　電話：二八一一．六零五七．二九四六

浙江興業銀行青島支行增設整存整付 特別整存整付儲蓄存欵

——光緒三十三年創設——

◎章程◎

整存整付存款

一、存入　存入金額、至少洋十元。由本行塡給存單爲憑。

二、利率　利息照左列期限、及年息計算：

二年 八厘半　三年 九厘　四年 九厘半　五年 一分

特別整存整付存款

一、存入　存入金額、至少洋十元。由本行塡給存單爲憑。

二、利率　利息照左列期限、及年息計算、每年總一次、利上生利。

六年 八厘半　七年 八厘七毫半　八年 九厘　九年 九厘半　十年 一分

◎儲戶保障◎

資本—另撥五十萬元

公積—已有二十四萬餘元

會計—與營業部完全劃分

帳略—每三個月將貨借對照表登報公佈

責任—全體董事及總經理負無限負任

◎行址◎

總行：上海北京路

青島支行：河南路十五號

◎電話◎

經理室：五五一九

營業室：三二〇八　五八八八

青島交通銀行定期標賣菸葉公告

茲因本市明華銀行前以菸葉七百十六桶（名類另列詳表）出質借款訂有合同逾期日久迭經催告延不清償　本行特定標賣辦法以出價最高者爲得標人得標後並得以買得菸葉向本行按標價七折質借款　項惟投標時須繳保證金按標價一成得標作抵買價得標不買者其保證金沒收其未得標者所交保證金定期發還定於本年二月十五日起至二月二十九日止於本行辦公時間內收受標函及保證金於三月二日上午十時在本行樓上當衆開標並請青島地方法院屆時派員蒞場證明標賣除通知出質人外特此公告

一，菸葉種類數目及鑑定最低價額列有詳表並備有投標辦法標函標紙願意投標者隨時到本行取閱若投標者不按規定辦法辦理其標函爲無效

二，標賣之菸葉在商河路三十七號本行倉庫內有人領看

三，三月二日上午十時在本行樓上當衆開標

金城銀行

◎資本七百萬元

◎公積金三百卅萬元

商業部	儲蓄部	倉庫部
辦理存款放款匯兌代客買賣公債庫券及一切商業銀行業務	專營各種存款如活期存款存洋一元即可開戶備有禮券滿期六月即可生利會計獨立責任無限	代客堆存貨物棧租低廉押款便利

總行　天津英租界中街

分行　南京　北平　上海　漢口　大連　哈爾濱　鄭州　蘇州　武昌　石家莊　開封　定縣　常熟　新浦　南通州　長沙

青島分行　河南路

電話　經理室五一八〇號　營業室三七三八

儲蓄章程函索即寄

青島中國實業銀行

營業要目

營業部	儲蓄部	發行部	貨棧部
存款放款服務社會 匯兌貼現聲譽卓著	基金獨立利息優厚 責任無限手續簡捷	政府特許不分地名 發行鈔票一律通用	自建堆棧房屋高燥 地點適中棧租克己

如蒙委託垂詢

竭誠歡迎

行址　河南路十三號

電話　二九零八　三五三九　五四一二　五四一三　五四一四

介紹職業

具有左列條件者即繕具中英文履歷函寄本市廣西路十一號高永林會計師合則約期面試不合恕不答覆

一，名額：一人

一，籍貫：限於山東一省

一，年齡：二十歲以上

一，學歷：初中畢業能講普通英文會話者

一，性情：耐勞而無嗜好者

一，待遇：每月二十元至二十五元（供宿）

青島取引所啓事

理事長安藤榮次郎　副理事長劉賓庭

本所爲擴充棉業發展市面起見添設標準棉花交易現已籌備完畢棉花經紀人定額爲三十名荷蒙踴躍加入已滿定額與經紀人公會妥協商定於二月二十六日開始買賣規定除紀念日星期日及星期六下午休市外每日分前後兩市前市自上午十時起至十一時止後市自二時半起至三時半止謹此通告

義聚合　利和號　眞昇號　誠記棉花行　大東裕記花行　一郡商會　亞美　義興貨棧　有信　仁成號　勁魯公記　德和號　義德棧　森昌貨棧　泰來號　東泰號　宏信花行　東洋棉花株式會社　永源盛　義中棉花行　源興恆　大和號　江商株式會社　利中號　東裕洋行　福聚和　裕泰號　信成行　瑞豐棉號　已成立經紀人公會

青島和興醬園東夥鄭重聲明

逕啓者本號今屆賬期改組內部更訂新章及股份劉觀亭馬運安於民國二十二年病故出號萬崇山因家務纏身不能在櫃任事今亦出號向後號中生意盈虧於該三人無干敝號以前與人所作舖保自民國二十五年二月十六號起通歸無效特此登報聲明請各界週知

地址大沽路二十七號　電話：三七五三

介紹良醫

逕啓者國醫師邢鶴年先生家學淵源醫理精邃曾任前清御醫並在平津各埠懸壺四十餘年活人無算經驗極豐對於男婦老幼內外各科及一切疑難雜症無不得心應手對於治喉中風以及戒毒尤有超人之妙術客冬由同人等邀請來青旬日之間救治數人手到病除誠爲不可多得之良醫同人等或素與相識或因其治法精良心特代爲介紹俾本市之抱病無告以及有鴉片海洛英嗜好而欲戒除者知所問津焉茲將診例列后

診所本市恆山路一號借用電話五三四八

門診上午九時至十二時號金六角

出診下午一時至五時號金二元四角過午加倍

治喉戒毒另有規定

介紹人　向禹九　卓劍白　袁承化　王克剛　方樸生　蘇勵臣　蘇紫良　魏子厚　劉鳴卿　周伯英　徐勉之　何象百　黃恂伯　林漢甫　邵健庭　劉少泉　王逸之　田文俊　沈治丞　崔少麟　孔毅文　陶叔蓬　袁鍾山　王仰先　吳君肇　莊叔英　紀經涵　陳伯琴　許嘯桐　袁鴻超　奚東曙　盧映齋　宋道生　王偉卿　盧頌衢　蕭川田

註冊商標

購買永保晒霖色布，務須認明商標名稱

布上顏色，是否堅牢不退，即專家亦不能以目力鑑別，任意採辦，難免受欺，誤購次貨，因普通色布，顏色不久即退，略經洗晒，即失雅觀。欲免此誤，毋庸經化學專家用科學試驗之煩勞，祇須認明布邊上，每碼印有永保晒霖金色商標，其色必久不退，永保晒霖色布，有『布雖穿破顏色不變』之妙。

濟南利民機器染廠　獨家經染兼總批發

美商濟南恆信洋行謹啓

大前門香烟

東京政變舉世震驚
英人焦慮莫斯科大爲不安
日內閣總辭局勢昨無變化
陸軍省發表岡田高橋齋藤渡邊均死

東京二十七日同盟電　東京二十六日午後八時十五分，陸軍省發表，本日午前五時頃，一部青年將校，向左記官署襲擊岡田首相官邸，岡田首相即死，齋藤大臣官邸，齋藤內大臣即死渡邊教育總監官邸，渡邊教育總監即死，牧野前大臣宿舍，（湯個原伊藤屋旅館）牧野伯爵不明鈴木侍從長官邸，鈴木侍從長重傷，高橋藏相私邸，高橋藏相先重傷後即死，東京朝日新聞社，被搗毀。

又電　此等將校之蹶起目的，其趣意書據云。當此內外情勢緊急之際，元老，重臣，財閥，軍閥，官僚，政黨等，實爲破壞國體元兇，應以大義芟除之，擁護國體，右關係在京部隊，乃非常警備處置終了。

同日午後七時，東京警備司令部發表。
一，本日午後三時起，第一師團所轄地域，頒布戰時警備命令。
二，戰時警備目的，兵力及重要物品，完全警備，并維持一般治安。
三，目下既已維持治安一般市民，各各安居樂業。

同日午後八時四十分，海軍省發表
一，第一艦隊第二艦隊，各各爲警備東京灣及大阪灣，頒發回航命令，預定二十七日完全入港。
一，橫須賀警備戰隊，東京警備命令，二十六日午後芝浦到達。

上海二十七日電　日大使館當局，關於二十六日晨東京重大事變，發表談話如下，二十六日晨少數陸軍將校所指揮之少數部隊，襲擊總理大臣，大藏大臣，陸軍大臣，教育總監等官邸，岡田總理，高橋藏相，齋藤內大臣已死亡，渡邊教育總監重傷，京都其餘無異常，交通自由，交易所雖一時中止交易，但財界平穩，銀行等亦照常營業。

上海二十六日電　日盟社發表更正日大使館談話中，高橋身死，渡邊重傷，仍係高橋重傷，渡邊身死之誤。

又電　東京事變，日相岡田，教育總監渡邊，前首相齋藤，均遇害，藏相高橋鈴木受傷，木野失蹤。

電通社二十六日東京電　岡田首相高橋藏相遭難，茲已令首席閣員後藤文雄代理首相，業於二十六日內閣發表。

上海二十六日電　馬尼拉電，此間日領館對東京軍人政變，認爲並不嚴重，僅稱東京雖已發生事變，並不如謠傳之甚，並謂外務省非常平安，廣田外相安然無恙。

東京二十七日同盟電　外務省二十六日午後通知各駐外大使公使等，向各國政府傳達帝國內部治安，完全担保。

東京二十七日同盟電　二十七日午前二時五十分，任命香椎浩平中將，爲戒嚴司令，兼東京警備司令官，安井藤治少將，爲東京警備司令部參謀長，東京市內區域施行戒嚴。

北平二十七日電　日使館武官金井談，東京政變正式報告已到，唯報載日全國宣佈戒嚴說不確，東京已平定，各國使館及僑民，均甚安謐，善後問題，正由陸海內各省，進謁天皇請示中。

東京二十七日電　昨日岡田首相被槍害後，被任爲臨時代理首相後藤內相，今晨已提出內閣總辭呈，此間大局現仍無變動，日皇昨夜下諭宣佈東京戒嚴。

東京二十七日同盟電　東京市各銀行，如三井，三菱，第一，安田，川崎，二十七日照常營業，與同平常。

上海二十七日路透電　據最近東京方面正式報告，昨日政變被殺害者，計岡田首相，齋藤內大臣，渡邊教育總監，受傷者計鈴木侍從長，高橋藏相，失蹤者牧野伯爵。

又電　後藤內相，現已奉令代理首相，經會議結果，於今日上午二點半，東京方面宣佈戒嚴。

又電　第一師團第三聯隊奉令開往滿洲里，昨於赴東站登車途中，突發生此項事變，彼等佔領陸軍省內務省國務院，首相與內相官邸，及警視廳。

東京二十七日路透電　內相後藤，奉令代理首相後，於今晨提出辭呈。

上海二十七日路透電　路透社在上海探得消息，高橋藏相被擊後因傷重現已身死，商相町田，代理藏相，同時據日本方面消息，官變者現已安然撤退，彼等未與實行戒嚴軍隊發生衝突。

中外間之觀察

日內瓦二十六日電　此間聞日本軍人政變，極爲重視，咸認此種運動，如果成功，則遠東大戰，或將發生，不久或將牽及國聯，蘇俄已認遠東必發生戰事，故加入國聯。

南京二十七日路透電　官場對東京之事件，表示震動，並以爲此乃日本在亞洲將有軍事強硬獨裁政策之先兆。

倫敦二十七日電　東京政變，使全世界爲之不安，下院議員，今日向外相艾登詢問，英國人士之焦慮，可見一般，二十六日晚出版之各晚報，批評東京政變稱，一般人士以爲此次政變，原因以該國政府對於預算案中之軍事費用，不肯多撥，少壯派軍官全起不滿之聲，以致釀成此變。

巴黎二十六日電　日本東京二十六日晨發生事變後，此間政界人士，深恐日本與外蒙及蘇俄又將發生糾紛，但一按法俄互助協定，法國俟蘇俄西部邊境遭受侵略時，始行出而援助，至法國對於蘇俄遠東邊境，並不担負何項義務，衆議院現正討論法俄互助協定批出問題，對於日本事變，將加以討論，但對於此項協定之立場，不至有所變更。

國府公布廿二年度中央會計總報告

南京二十六日電　國府頃公布二十二年度中央會計總報告如次。

收入，甲，稅款，一，關稅二三三，七一六四〇，七六七，〇〇二，鹽稅一七四，四一四，三〇一，五五。菸酒稅一三，三三三，四九四，三五。四，印花稅八，一八三，八六四，五八。統稅九八，八七〇，九二六，二三〇。六，礦稅二，四六五，八一四，〇五。七，交易以稅三，〇六三，四五〇。八，銀行稅一，五三六，九四〇，七九，合計六三三五，四四四，〇〇一〇，乙，稅外收入八款，一，國家行政收入一〇，一九，五七〇，二一三，二，國有事業收入五，四八九，三六〇，三，六，國有財產收入二，五三二，〇三〇，四，協款收入六五九，五一，一三五，國營機關撥款收入五，四五五，八三七，八六〇，六，國有營業純益收入二，三七五，五〇八，一二〇，七，其他收入八三，九五六，八四三，四二〇。丙，積款一，債券款六四〇，三六四，七，六〇六，〇三，七，六借入款一，九一三七，〇三，八，七六，一，合計一四三，五〇三，管，四八，三，一四〇。丁，保管欲四，五四五，九八，八，三二〇。戊，暫收款五，一三八五，六三一，七三，收入其計八萬七千一百五十四萬七千九百三十五元七角一分，上年度結存三六，四九一，三六〇，五四，總計八九八，〇三九，二九六，三三五。

支出，甲，黨政費，一，黨務費，六三八，八〇〇，〇五〇二〇。國務費一六，五三七，一〇八，〇六〇，三，內務費四，二八九，九〇〇，〇九〇，四，外交費八〇，〇九一，六五五，〇〇五，財務費七一，五五〇，一二五，二二〇，六，教育文化費一三一，六一一，四八，二一〇，七，司行法政費二，一三八，六六三，四三〇。八，實業費四，四六，三三〇，九〇九，交通費五，七三二，六七七，三八〇，十，蒙藏費一，六二七，〇五四，三一〇，十一，建設費二，三〇〇，七三五，八六，合計二三三四，八三五，四二三，五三〇。乙•軍務費二六一，九三〇，一二五，六八〇。丙，國有營業資本支出二，六四五，三三三，五六〇。丁，補助費，一，地方補助費二三，五三三，一五二，〇五〇，二，教育補助費八，七一九一，五〇八，一二〇。三，事業補助費三六三，三，四，〇〇。其他補助費四，〇四四，四五一，二〇。合計四六〇，六六，五一四，〇，六三。戊，撫卹費一，六三六，九二〇。己，債務費，一，內債本息金一〇七，〇九三，〇〇四，五三〇。二，外債本息金五六，八〇〇，二一一九，一四〇。三，庚子賠款三八，八五〇，三五六，三三二，〇一四〇。五，其他一八〇，三一九，〇一〇，五一五。合計三二〇，九六三五六八五，五五〇。庚，墊付款一八，三九〇，八四，入助款二八，〇三九五，五八四，九八〇。辛，暫付款，九四，壬，以前各年度付款六〇，三二五，一一五，〇。癸，整理內外債金五，〇〇〇，〇〇〇，〇〇〇，〇〇〇〇六〇。支出共計八萬一千十一百五十三萬二千一百八十一元二角八分，結存七，一五〇，八九〇，三四，總計八八九，八〇三，〇三九。

日使有田抵滬
發表談話稱
確立中日親善關係

上海二十七日電　日新任駐華大使有田八郎來華履新，於二十六日午二時半偕夫人及使館參贊帽內，武官磯谷，秘書近藤，一行五人乘淺間丸抵滬，到埠歡迎者有新任駐日大使許世英，市長吳鐵城代表唐士煊，外部駐滬辦事處主任周〇等，暨日大使館參事官若杉，參贊盧野等到埠歡迎。

南京二十七日電　外交界息，有田偕武官磯谷等抵滬，聞有田稍息即來京。

上海二十七日電　有田大使抵滬後，即對記者發表書面談話，全文譯述如下，本人服務外務省歷有年所，距今二十五年前即在奉天其後歷在平津任職，在本省曾任亞細亞局長及次官，一向担任中國關係之事務，此次受命來華，如重臨第二故鄉，夫確立日華兩國親善關係，爲保東亞和平與繁榮之絕對要件，此兩國國民均所承認者，當此時局多艱之際，兩國國民均能根據此種根本觀念而謀善處之道，殊可欽佩，而本人對於前任有吉大使之苦心，尤深表敬意，爲確立兩國親善關係，雙方應確分認識現實之姿態，而實行最適當之調整，實爲必要，本人爲達此種目的，殷願秉承本國政府之方針，而其惟最近二年餘身居歐洲，對東亞關係之事務未免隔閡，茲當赴任之初，當親聆兩國官民各方面之意見，同時詳悉觀察關於中國之事態，而爲適當之調整，以期萬全，而無遺憾，此本人所馨香禱祝者也，

上海二十七日電　有田二十七日赴日大使館駐滬辦事處辦公，

又電　新任駐華日本大使有田八郎，已於昨日抵滬，日內即將來京，該國使館，刻已將國書副本等件，呈送我外交部，請轉向國府請示，呈遞國書日期，聞外部今已轉呈國府，俟批定後，即通知該使館，

東京官報消息

莫斯科二十六日電　自東京發生事變後，此間政界人士，深恐政權或將歸於該國軍人之手，因之大爲不安。

南京二十六日電，日本首都二十六日晨發生空前嚴重之政變，南京方面於十時許即已接到簡略之報告各方均極爲驚訝重視，惟詳細情形則因東京方面封鎖電訊，致無從知悉，我駐首都各方頗多赴外交部探聽詳情者，但外部迄至今晚止，仍未接得駐日大使館之詳細報告，想亦爲電訊陷絕之故，至東京以外，領館之報告，則均語焉不詳，日本駐京使館及其他各國使領館，亦均未接報告，故一般均信東京方面之事態當極爲嚴重，現均殷待詳細報告之傳出而嚴密注意其發展。

上海二十六日路透電　關於東京政變之第一次官方消息，今午後到達星加坡•據該處日領署當局接獲外務省文告稱，今晨五時二十分第一師一部份士兵自由行動，竟將首相岡田，藏相高橋，前首相齋藤三人殺害，陸軍教育總監渡邊受重傷，前內大臣牧釘，及宮內侍從長鈴木亦遭襲擊，元老西園寺，陸相川島，宮內省大臣湯淺均無恙，亂事可望即告解決，叛軍首領爲野中上尉，該第一師團第三聯隊正將由軍官率領乘火車裝載赴滿突然佔據京城各要點，並佔據陸軍省等政府機關，尚遇抵抗，惟據另息謂，有暴動及放火情事發生，各方面均稱外相廣田外次重光均未受傷害，內相齋藤之私邸雖未佔據，但後藤幸告無恙，路透北平訪員來電稱，據滿洲傳入北平之消息•東京政變叛軍曾宣稱彼等效忠天皇不渝•又土原肥原之祕書謂記者•土肥原已得東京事變消息•惟不知其詳。

上海二十六日路透社電　茲悉今日拂曉二十五日今東京第一師團第三步兵聯隊之三千人，佔據內閣辦公處內務省首相岡田，內相後藤之私邸，京都警視廳，警視廳之防哨曾作抵抗，但因衆寡不敵，而被制服，當局已調近衛師團之兵清除叛徒，首相岡田與內相後藤現生死未明約已被拘禁，據未徵實之消息，後藤亦遭暗殺，第一師團近奉命開往滿洲前駐防內國時僅發以空彈，今則已發給實彈矣。

岡田等之略歷

日首相岡田啓介，日藏相高橋是清，前首相齋藤實之略歷如次高橋是清一八五四年生，曾赴美留學，歸國復任東京大學教授，一八九二年改入銀行界，任日本銀行建築主任，繼任該行副總裁，橫濱正金銀行總理，一九〇六年日本銀行總裁日俄戰爭時，担任赴美募集公債，以有功授男爵，一九一四年後入政界，任山本內閣財政大臣並加入政友會，一九一八年再任原內閣財政大臣●一九一一年原首相橫死後•被推爲政友會總裁，任內閣總理大臣，翌年六月罷職，一九二〇年陞子爵，一九二四年政友會分裂，氏起爲護憲運動，以子爵讓嗣子，辭貴族院議員，爲盛岡市候選人，當選衆議院議員，同年任加藤內閣農商大臣，翌年四月辭職，並以政友會總裁讓田中義一，決意脫離政界，一九二八年四月，因財政恐慌爆發，經田中首相懇請再任大藏大臣，努力於財界之安定，同年六月辭職，一九三一年一月犬養內閣成立後，任大藏大臣，斷行金輸出再禁止，齋藤實之混合內閣成立，再任大藏大臣，齋藤而後岡田啓介組閣，氏仍繼任，以迄於今，岡田啓介氏，以一八六八年生於福況縣，一九八〇年任海軍少尉，日俄戰爭時件朝日戰艦副艦長，歐戰時任第二艦隊水雷戰隊司令官，攻佔青島，一九一七年升中將，世界大戰後任海軍省人事局長，艦政本部長，一九二三年任海軍部次官，一九二四年一月任第一艦隊，司令長官，同年升大將，一九二六年任橫須賀鎮守府司令長官，一九二七年任田中內閣海軍大臣，一九二九年任軍事參議官，一九三四年任齋藤而組閣，齋藤氏，一八五八年生於岩手縣，一八八二年任海軍少尉，歷任侍從武官，倫津洲及嚴島兩艦艦長，爲海軍大將山本衛隊所器重，一八九八年任海軍次官，一九〇六年西園寺內閣成立時任海軍大臣，同年升任海軍大將，一九〇七年昇男爵，一九一四年春，隨同山本內閣引咎總辭職，一九一九年原內閣時任朝鮮總督，一九二五年升爲子爵，一九二七年二次軍縮會議任首席全權代表，出席日內瓦，同年九月歸國，尋辭總督任樞密顧問官，一九二九年濱口內閣時再任朝鮮總督，一九三一年六月辭職，一九三二年組混合內閣，

事變前因後果

據路透社傳來消息，謂東京今晨發生政變，閣僚中如岡田首相高橋財相，及內大臣齋藤，天皇侍從長之鈴木貫太郎大將，現教育總監渡邊，咸以身殉，噩耗傳出，全球震駭，噩耗突如其來，通信機關，多因受檢查之故，致事變眞相，一時不明，致神經過敏者，妄事推測，更因專出倉卒，如是不免多所誤會，記者多方徵詢夙因，參之以近事，略爲說明以釋國人之疑，試檢之日本維新以後之史蹟，如大隈之再次被炸，原敬，濱口之被狙擊，第因青年隽時憤世而然，與若犬養毅等閣撲遇害之事，蓋數見焉，如大隈，原敬，濱口，行幸尤有背景者，原不可同日而語•犬養首相遇害當時之「所謂神兵隊事件●（即五一五事件）」其內容，性質，囊曾散見各報，雖事逾五年，諒必猶留於識者記憶之中，不待記者詞之費矣，此次事變，雖爲聯隊兵士所爲，實與五，一五事件，不無密切之關聯，易詞言之，實遠自五，一五事件，近而客歲之永田軍務局長見殺，目下繼續大審之相澤事件，一脈遺傳而來，質言之，乃「日本民族性之露骨的發揮」耳，客歲相澤中佐之殺永田，初意本不在此，令少壯軍人，鑑日本退出海會，國際形勢，日益緊張，是非有強有力之內閣，不足以濟此難局，繼見政友選舉失敗，岡田內閣地位鞏固，舉國一致之強力內閣之改造，益遙遙無期，遂忍無可忍，昔目大不睦而出此非常之舉，擅自動員軍隊，干犯統帥大權，啓此惡例，固非軍人之玷，然其渠輩眼光則以軍人執政，庶可免於爲財閥或「持權階級」所把持，天皇親御萬幾，中間庶可免於壅蔽，進而於外交問題，不致更陷二重外交之弊，惟擅行殺戮，致一時重臣，多被其殃，不無遺憾耳，此次事變，一言以蔽之，乃「國家主義」與「自由主義」之齟齬而起，如齋藤，岡田諸人，多爲自由主義者，今日皇雖暫任後藤爲臨時總理，出而收拾時局，惟如荒木，林前陸相爲一般少壯軍人所信仰，將來收拾時局者，恐非非此二人莫屬也。

社論
胡漢民展期北上之原因

胡漢民先生最近在粵對記者談：「值茲國破家亡之際，切望國人謀挽救濟之方。余今日之工作爲如何促進政府之奮起•並如何團結全國抗戰之力量•謀中國民族最後之自救。余如不能完成此工作，則縱到京滬亦無補於國事；余如能完成此工作，則無論北上與否亦無關係。……外傳余候王亮疇歸國始相偕北上者，則純爲臆測之辭」云云。我們讀了胡氏此次重要談話，便可以知道胡之遲遲北上，顯明的爲了政見與中央尙未一致。論到救國的主張，我們對於胡氏抱有深切的同情；但胡氏長此滯留於粵港，我們却未敢贊同。

我們不時向全國軍政領袖呼籲：時到現在，諸公先要精誠團結，造成一個強有力而能負責任的政府，然後才配來領導全國民衆從事於復興民族之艱鉅事業。過去的細故微嫌，盡可付諸東流。然而年復一年，國民熱烈的期望終於未成事實。兩年以來，循環式的內戰雖告絕跡，但封建割據的局面迄未打破。尤其在西南方面，以執行部對抗中央執行委員會，以政務會對抗國民政府。名爲政見不一，實則處處表現封建割據的畸形狀態•此次胡氏海外歸來•我們抱有熱烈的希望，能早日晉京負起救國的重責，同時取消西南兩機關，使內部臻於統一，進而謀全力對外之道。不幸胡氏仍以政見而遲遲其行，我們的內部尙如此；還談得什麼對外政策呢？

胡氏一再表示，要促成全國的團結，要謀中華民族最後的自救。但我們要問：領袖方面不能眞正的團結，全國民衆的團結究從何處作起？領袖方面不能負起實際的責任，全國民衆空懷義憤亦何補於國事？胡氏果爲國家的生命着想，正可不必以西南爲根據地而與中央形成對立之局。因爲在封建割據的畸形狀態之下，與中央固有損，但與各自爲政者又有什麼益處？胡氏主張對外抗戰，我們自然沒有反對的理由；然而中國問題是整個的問題，絕非局部的問題。胡氏縱有對外抗戰之決心，總不能以西南當局號召全國，發生集體的力量。此理至明，不待申論。

我們始終相信：像我們這樣大的國家•這樣多的國民•這樣悠久的歷史，絕不會從此滅亡下去，沒有一點起死回生的辦法。辦法是有的，祇要領袖諸公先團結起來，負實際的責任，光明的出路即在目前。所以，我們還是希望胡氏早日命駕入都，共謀國是；同時更希望中央當局在可能的合理的範圍之內對於胡氏及西南各領袖的政見盡量採納。『不讓步的精神』用於對外可，用之於對內斷乎不可。

孫楚等到達前方後
晉大軍圍剿毛匪
黔剿匪軍已開始總攻

太原廿六日電　孫楚李生達已到達前方督剿，閻又派王靖國趕往，在中陽石樓等縣，與匪接觸中，聞毛匪澤東大本營，在中陽十餘里之某村中。

太原廿七日電　竄中陽石樓之徐海東股匪，經我軍剿擊後，廿六日南竄，受創甚劇。

長沙廿七日電　劉建緒前由湘追剿蕭賀股匪入貴，現該部西竄川邊，劉氏復奉命西追，所部各縱隊，均到預定地點，劉已定日內推進前方督剿。

昆明廿七日電　總部接薛岳電稱，據將匪供，偽總政治部，前在寶興場大廟間之觀音山，殘全部殲殘，又匪退竄寶興時，共約六千餘人，狼狽異常。

貴陽廿六日電　軍息，剿匪軍廿六日晨自瓢兒井大定以南地區向匪總進擊，現正在激戰中，據自畢節至長春鋪一帶有匪之大部，似有向西南方面逃竄之模樣。

昆明二十六日電　朱徐匪部主力向懋功理番逃竄，有圖渡泯江之勢，金潘已無匪蹤，本省西防距匪日遠，蕭匪仍踞畢節大定西北一帶，賀匪仍在大定北之鍋場兩路口一帶，劉興電稱，據俘匪供蕭賀與朱徐擬向雅安會合，據報蕭賀匪擬盤踞畢節大定威甯水城等縣，與朱毛呼應，因大定國軍收復，節節威脅，現擬竄小河古藺企圖擾亂。

張學良飛抵南京
謁蔣報告西北剿匪經過

南京廿七日電　西北剿匪副司令張學良，昨日偕隨員等，由西安乘機飛抵南京，進謁蔣委員長•報告西北剿匪情形。

許世英等定今日謁蔣院長

南京二十七日電　新任駐日大使許世英，振務委會委員長朱慶瀾，中央救災準備會保管委員會委員長王一亭，定明晚乘夜車來京，辦理振委會及保管委員會交接事，定宜朱王兩委員長，定廿九日晨聯袂進謁蔣院長，請示會務。

百靈廟出走員兵
行政院令妥善安置
已電傅作義及沙王遵辦

南京二十七日電　百靈廟蒙政會職員士兵等離廟後，蒙政會已於昨日電呈行政院報告，政院以離員兵多係西蒙優秀青年，特於今日飭綏遠省政府主席傅作義，會同綏境蒙政會委員長，妥籌安置。

南京二十六日電　百靈廟員兵離廟集合通電到京後，業由主管當局去電嚴守紀律，并致電地方當局飭令妥爲照料，毋得發生軌外行動，當局縝密計劃，至處置辦法刻由

京滇綫試航成功

崐明廿六日電　中航機由渝飛抵崐明，並於今日飛容，又歐亞公司飛機，已飛至崐明，京滇線式航成功。

曾擴情由陝抵京

南京二十七日電　四川省黨務特派員曾擴情，於上月赴陝公幹，刻因向中央有所報告，特於今晨由西安乘歐亞公司班機返京，下午到達。

遺失聲明

章志杰於本月二十七日晨路經膠州路汽車站時遺失書籍一包暨本人教員檢定證書一紙內貼有本人相片落在他人手中毫無用處如有拾得者請擲交常州路十七號章寓當有重謝

遺失提單聲明

茲爲敝號順天輪上海來Hsw隊一等紙五十八件一四六號提單一紙經 膠海關蓋印簽字後連同Gatenete丟失無處查尋除向太古船行掛失另補提單並向 膠海關聲明外特再登報聲明無論中外人拾得敝號所失之Hsw隊一等紙五十八件一四六號提單槪作廢紙此啓

青島恆昇和啓

新新大舞臺

色藝雙絕 梁秀娟
彩旦小丑 梁花儂
風雅小生 梁桂亭
青衣花旦 雪豔菁

二十九日夜戲 全部 盤絲洞
三月一日午戲 頭二本 虹霓關
三月一日夜戲 全本 杏元和番
三月二日夜戲 全部 奇雙會

接骨專門

谷洋三郎以三十餘年的學問和經驗來應世，就在青島說，也有二十餘年的治好跌打損傷折骨攣肌的經驗，像這樣的接骨推肌家，青島的各國人中，只有一人。這不是吹的，請打聽打聽吧。如有跌打損傷，希望不殘廢的人。請隨一試，當信言之不謬。

館址德平路九號 一心館
電話三一八三號 谷洋三郎

敬送遺精早洩祕方

本主人家藏祕方一種，專治男子遺精早洩，陽萎，腎虧，不育諸症，神效驚人，發百中，公開後百治愈者已達數千人，皆有來函證明，莫不稱奇不止，嘆爲希世之奇方，各界欲索此方，剪此報，請向上海霞飛路和合坊七十四號，張世德堂，函索可也，分文不取

世德堂主人張雲山敬啓

中國鶴豐烟草股份有限公司濰記 經理吳士心敬告各股東並公告

案查本公司上年十一月二十號第一次臨時股東大會及同年十二月十五號第二次臨時股東大會所議決之案公推敝人負責執行現已辦理完竣自廿五年一月一日起改稱中國鶴豐烟草股份有限公司新記並根據第二次臨時股東會議決案第五條之規定自議決之日起濰記名義所發股票槪行作廢嗣後任憑新記另發新股票恐未週知特此公告

嶗山晶石眼鏡老店

本號在青開設三十餘載專採嶗山茶晶墨晶水晶紫晶等石自製灣形平面養目近視老少中花等鏡貨眞價實童叟無欺諸賞

各界惠讚今歲得到各種晶石特多成色最佳實爲十數年來之新紀錄現已將各式眼鏡加工造成價目特別便宜各界仕女幸勿失此良機並歡迎參觀

▲注 意▼ 小號最近得到各種晶石特多因工廠狹小不敷應用特別大加擴充添加工人若干加工製造並代客割磨手工特別迅速取費極廉如定作茶晶近視花鏡三日取件倘蒙賜顧無任歡迎

三山誠眼鏡老店謹白
青島即墨路西首道北 電話五八六三號

介紹律師一覽 以收到先後爲次序

姓名	住址
盛家良	中山路廿五號 電話五二九七
于酒鐸	平原路四七號 電話四八五一
周鋒	曲阜路十五號 電話六六一一
刁家仁	廣西路六十三號 電話六二二二
殷次伯	蘇州路八號
戴藜經	湖北路二十六號 電話三四八零
錫成安	東鎮威海路二十三號
張維烈	費縣路二十八號 電話四五六一
李漢	江蘇路 電話四三三二
周孚先	平度路三十八號
于世琦	熱河路二十七號 電話二五三三
董毓瑋	貯水山路 電話五九九四
徐榮福	肥城路膠澳旅社內 電話三一六八
李秉善	東鎮和興路二八號 電話六二一六
王恆山	中山路一百十一號 電話五五四八
曲膇田	平原路二十七號 電話五四七七
宋士斌	平原路二十七號 電話五四七七
張世釗	滋陽路四號
尹德然	地址觀海二路十一號

介紹名醫王守文先生

國醫王守文先生術擅岐黃學精脈理對於仲景薪傳堪稱獨得三味自在青懸壺問世以來經治疑難大症莫不着手成春同人等素與相識知之最諗凡家屬中或親友間抱病就診者無論新恙沉疴均經先後治療早占勿藥同人欽感之下用特登諸報端廣爲介紹庶期久罹病苦者知所問津焉茲將診例列后

門診 地址金鄉路七十九號裕泰行電話二七七〇 三六一五號
門診 時間上午八時至十二時
出診 地址易州路卅一號即興誠印刷局電話五二五七號
出診 時間下午一時至八時
診金 門診一元 出診二元 緊急病症隨請隨到診金加倍 市外另議 車費在外 貧寒者免費

介紹人 盛津顧 盛家良 謙祥益 李黎慶 李性澄 欒泰衢 扶源長 張東序 徐炳臣 聚盛長 龐兆謙 張震南

光華日報社緊要啓事

啓者本社印刷部吳西峯因有其他事業已脫離其原來職務關於吳西峯在本社服務期間所有其本人與各界往還之未了事務及其脫離後之任何行動統由吳西峯自理本社槪不負責特此聲明諸希各界週知

大仁堂 立愈久淋 白濁丸

完全保好各界證明一准有效

敢稱治淋神藥服用非常靈驗愈淋非常速快無論新久白濁下淋尿後淋偏墜腎虛老濁常年不斷用過千方百藥不好洗療注射無效此丸只用一盒立愈奇方奇藥與市上各種成年藥確有所不同男婦淋病完全包愈小盒二元大盒四元

大仁堂 婦女破血丹

此藥專治婦女經閉不通數月不見腹中積病左條右塊血聚成癖肚大形成血蠱癆症鬼邪神病孩死腹內不下一切雜疾隱病凡婦女血水不見之病千方百藥治不好此丹只用一付其病立下重者三付百病化爲血水氣不傷百試百驗每付三元

消毒大王一掃丸

此丸效力非常之大凡是男女染毒之症發生軟硬下疳腫痛毒串骨筋痛老毒不清淤毒不淨皮膚瘡療治一切新舊毒症遍治不好打針無效即服此丸其毒立從二便消出一掃清完永遠除根每盒二元另有詳章此藥北京各界馳名實有特別效驗

調經止帶丸

一盒保好無效退洋

婦女白帶久而最傷元氣月經因之不調百病因之而生面黃肌瘦飲食無味有時燒冷腰腿酸痛頭暈肚痛赤白帶下之症一盒保好常服延年每服四角每盒二元服法另有詳單

北平 張氏保肺丸

潤肺化痰定喘止嗽寬胸順氣立見神効不論男婦老幼年深日久勞傷咳嗽吐痰代血夜不安眠咳嗽不止一切風寒咳嗽等症服此一付立効三付斷根每服大洋一角

調經養血保眞丹

婦女常服永保平安安胎種子坤中之寶

專治婦女經血不調月經前趕後錯經期腹痛血色不正病塊崩漏白帶下寒流白腿疼兩脅發脹酸脹墜痛腰病膈悶嘔吐惡心貪涼流血成病左條右塊氣短神虛頭暈頭痛四肢酸軟咳嗽痰喘氣血兩虧午後發燒作冷面黃肌瘦不思飲食日輕夜重自汗盜汗身體素弱胎前產後失經作病或姑娘經閉乾血癆症服此丸立服立效一切新舊經血不調百病皆治藥到病除常服此丸調經養血滋陰補虛安胎種子最稱女界寶丹服法另有詳單每付三角半打一元六角一打三元外埠函購加郵二角

開竅耳聾丸

不論男婦老少遠年今日耳聾耳底耳痔耳內蟬鳴有風聲樹聲或因幼小耳底舊根或因槍炮驚傷或因腎虛病後失調一切耳竅不通不靈之病用過中外各藥不好只用一小料一元二全料四元

濟南小緯六路北口大仁堂 路西

心胃氣疼丸

不論何種心肝胃痛氣疼胸疼肚疼及胃吐酸胸膈飽脹痛食入即吐積滯痞塊等症多年老病服用此丸解鬱舒肝寬胸順氣痛疼立止凡由肌飽或急氣多得之病三付准好每付二毛一盒六付一元

青島分銷處

太和春：金鄉路 萬春堂：高密路 福海藥房：黃島路 德豐永：博山路 台東鎮威海路泰和堂 會海藥房費縣路九十一號

各縣代售 坊子：豐記藥房 青州：中西藥房 淄川：益華號 周村：同興茂

烟台分銷處：福記銀樓南門大街外埠函購加郵二角寄信濟南大仁堂

大仁堂藥房 濟南小緯六路
分銷處 博山慶雲鞋莊稅務街 濰縣衛生堂東關瓜市街

三井水火保險公司廣告

啓者本公司在中國各大商埠辦理保險已有多年久爲紳商所信用茲爲便利營業起見凡有華人保險一切交易特重託「泉記眼房」代理保費格外從廉設有不測賠款迅速如蒙賜顧請直接與「泉記眼房」閻銘泉君接洽可也泉記眼房現寓邱縣路三號宜生太內或用電話通知均可

閻銘泉代辦房產土地買賣 電話四三五三

神內醫院

敝院自開幕以來頗蒙各界歡迎對於中外患者之醫治無不盡心盡力治療院內設備完潔僕役殷勤看護格外周到隨呼隨到無不應時而來能使患者心裏爽暢立刻即愈並有精通外華語醫學關於病源問答毫無阻碍於治療上亦頗覺便利

∧主治科目∨ 內科 小兒科 皮膚花柳科 X光線科
門診 午前八時至十二時 外診下午隨診
院長 神內正範
院址：青島德平路十號 電話：四七七五

明星大戲院

今日 循環 開映 五場　一點五十　三點四十　五點三十　七點二十　九點十分

二月廿六 廿七 廿八 連映三天！
大聲地說，這是一張不可輕視的鉅片!!!

有偉大的意識！
有嚴正的表現！
有深刻的描寫！
有動人的演出！

非常正確 非常深刻 非常精采 非常動人

奮勵亢勇 全體兒童合演 正宗鉅片

大導演 **鮑才琪** 精心作

盡量發揮年青人的本能 **無上光榮** 積極提倡年青人的勇敢

本片對於現代青年更有豐富的教育意義

爲父母者不可不看！爲兒女者不可不看！爲學生者不可不看！中華國民人人須看

福祿壽大戲院

今日開映　華納公司不同凡響出品　今日開映

既被死人敲詐 復遭活人威嚇

空前 **華倫威廉** 傑作

恐怖緊張滑稽偵探豔情無上大電影

原著曾獲美國偵探小說獎章

荒塚逃屍案

精彩豐富 引人入勝

一個寡婦再醮之後她的前夫忽然復活向她索詐出于理想之外

星期六公映恐怖巨片

怪人卡洛夫主演

科學女人

味の素
（味之素）
調味精粉

女客—我一到倆們公館吃菜就吃不夠。
廚役—我們公館每回作菜有特別的材料。
女客—用過是甚麼材料。
廚役—請到廚房看々吧。
女客—這子瓶是甚麼呢。
廚役—這就是味の素咯。
女客—啊是麼我纔明白了。原來如此！

(C-463)

樂意介紹

司各脫乳白鰵魚肝油　行銷已久各大醫士皆樂為介紹其理由有五點

(一)內富含維他命及礦質能助長兒童發育強健
(二)筋骨增加記憶力
(三)強身健体能抵抗各種疾病
(四)增加胃納
(五)兼治傷風咳嗽肺癆等症
冬夏咸宜四時可服

各大藥房均有出售

中國總經理　英商十內門洋碱有限公司

藥房均售

運動家之恩物

運動之後難免有扭傷僵痛等情如用**兜安氏止痛藥水**擦於患處則筋肉立感舒適其他如刀傷火傷燙傷跌打損傷等患搽以此藥亦必頃刻止痛消腫請即購備以應急需

上海兜安氏西藥公司

美商 公懋洋行謹啓

總行—天津法界二號路
電話—三〇一二八 三〇三五六
分行
北平，哈爾濱，奉天，大連，青島，濟南，太原，長春，
本行駐青分行
中山路三十一號
電話—二四二六

下列貴重上等住宅地及工廠地出售有願興辦工廠及自建住宅者
請到　館陶路二十號茂記有限公司接洽可也

計開

蒙古路　長春路　工廠地六千方步
利津路　濱縣路　工廠地三千六百方步
龍山路　住宅地一千方步

辛墾書店

六週紀念

大廉價

四十天

廉價期自二月十日起至三月二十日止全部書籍六折，「二十世紀合訂本」及「研究與批判」九折，預定「研究與批判」全年九折優待，本市經售處荒島書店地點廣西路四號，詳細目錄函索附郵即寄。

總經售處辛墾書店
上海海寧路三德里

荒島書店
電話三〇五三

剷除舊式長絲泡

換用 奇異安迪生 亞司令 新式可樂泡

舊式長絲泡因式樣呆笨。一經震動。即易斷絲損壞。光力既弱。耗電又多。奇異安迪生・亞司令之新式可樂泡。其燈絲纏繞似彈簧。堅靭不斷。雖經強力震動。亦不易損壞。光力集中。明晰皓亮。式樣極美。用電極省。近又加印燭光記號。可供電廠檢查。計五支・十支・十六支・廿五支・卅二支及五十支六種。凡目下尚用舊式長絲泡者。宜立即換用之。

各電料店均有出售

上海中和燈泡公司

奇異安迪生老牌 EDISON

OSRAM 亞司令

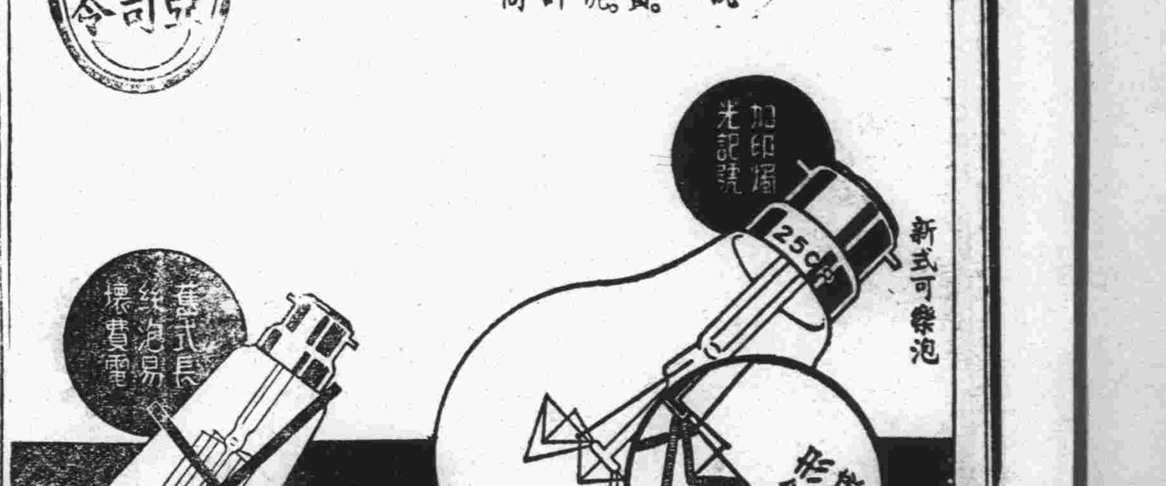

「韋廉士醫生紅色補丸則爲例外」

滿洲醫師述其對於韋廉士醫生紅色補丸及嬰孩自己藥片之經驗

遼寧朝陽鎮朝陽醫院主任劉作田醫師誠堪誇負其夫人亦爲醫者其子女九人無不壯强喜樂如此伉儷幸福如此闔宅健康實至可賀可羨而劉劉君來書自述則此康强逢吉韋廉士醫生紅色補丸與嬰孩自己藥片與有功焉蓋前者曾裨益其夫人後者曾裨益其子女也

劉醫書云『鄙人行醫十四載素不採用成藥惟韋廉士醫生紅色補丸則爲例外內子體弱多病得益于此丸不淺十五年來養育子女九人在妊孕與哺兒時均服此丸故其體强而子女亦壯健至于舍下小兒予常給服嬰孩自己藥片俾免食積便祕等患此兩藥造福吾家甚大故書此申謝幷爲他人告焉』

韋廉士醫生紅色補丸統治男女血虧腦弱各症屢試屢驗老少咸宜嬰孩自己藥片爲嬰孩胃腸出牙各症之專藥　各藥房皆有出售或逕向上海江西路四五一號韋廉士醫生藥局購買定價韋廉士醫生紅色補丸每瓶大洋一元五角六瓶八元嬰孩自己藥片每瓶大洋七角六瓶三元五角郵力一概不收

傷風豈可出賣

當今之世凡有理性之人殆無不訕笑街頭張貼「出賣重傷風」條子謂能驅除傷風咳嗽之迷信心理蓋現代醫藥科學已顯示治療此種疾病之所需者乃能毀滅呼吸系病菌之藥物耳韋廉士吸入止咳片即爲此特製者也此藥片在口中緩緩溶化時立即揮化一種芬芳爽適殺菌力强而又治療效速之氣體週循鼻道咽喉氣管迅將傷風病菌殺滅而使傷風痊愈也

河南寧陵學生合作社陳立亭君來書云『鄙人前患傷風咳嗽不止服藥多種未見有效後試韋廉士吸入止咳片不久傷風告愈咳嗽亦止誠良藥也』

韋廉士吸入止咳片係新式吸氣治療咳嗽以及喉腕各疾之藥片統治喉痛氣喘氣管支炎吸烟人喉患等症

各藥房均有出售或向上海江西路四五一號韋廉士醫生藥局函購大瓶每瓶七角五分小瓶六角郵力免收

航空獎券

大獎常臨　財臨旺地　欲願發財　請速購券

第二十期**航空獎券**三月六日開獎

費洋一元　立致巨富　爲國爲己　兩獲其益

青島總經銷處青元潤記商行　電話五四四四　五二二二　地址中山路四十三號

青島鹽業銀行廣告

本行創立於民國四年信用久著總行設在上海並於北平天津漢口南京香港廣州杭州等處設有分行各省會均有通匯機關

股本總額　壹仟萬元
已收股本　柒百五十萬元
公積金　五百六十四萬元

業務科目

營業部：存款　匯兌　押匯　貼現　放款　買賣有價證券

儲蓄部：定期儲蓄　本息合計定期整數儲蓄　整存零取儲蓄　零存整取儲蓄　存本取息儲蓄　活期儲蓄　定有詳章隨時送閱

電話　經理室二八四六　營業室二七九三

行址：河南路六十八號

電報掛號七七五號

日立製作所

規模宏大設置完備堪稱東洋首屈一指之電機製造工廠

製品種類

抽水機　水磅　起重機　捲揚機　送風機及扇風機　空氣壓縮機　蒸氣原動機　蒸氣罐　蒸氣機關車　內燃機關車　電氣機關車　電氣鐵道用諸機械　船舶用諸機械　各種輸送機械　昇降機

電弧熔接機　發電機　電動機　同期進相機　周波數變換機　迴轉變流機　水銀整流器　變壓器　誘導調整器　配電盤　遮斷器及開閉器　計器及繼電器　各種電線　絕緣塗料及油

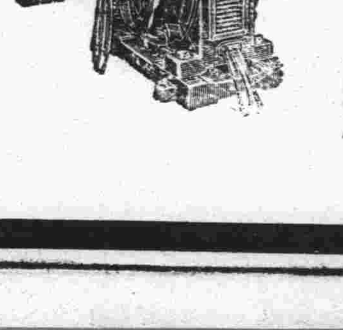

價格低廉　品質精良

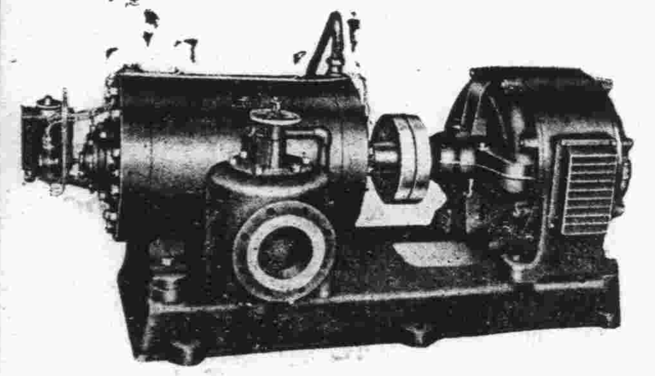

電氣機械及其他機械類之設計按裝與配綫工事及其他電氣工事之設計監督敝處有常設技術專員負責承辦

山東省總經理

隆光股份有限公司

青島市場一路　電話二一五七五　六三二一六號

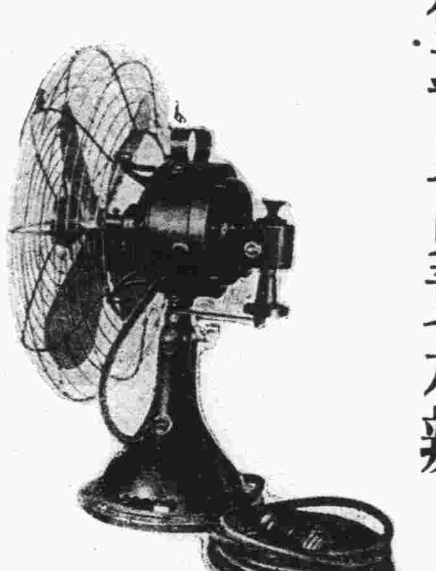

本市新聞

冬季體競會 各項比賽將竣事
三月一日舉行閉幕 屆時由沈市長發獎

本市二十四年份冬季體育競賽會之各項比賽，除中級足球兩甲組，定本星期日（一日）決賽，及越野賽跑，越野競走即將舉行外，其餘各級籃球，足球，摔角，舉重，射箭等項，業均竣事，定三月一日下午舉行閉幕式，請沈市長發獎，本屆越野賽各級參加者，共廿四隊，定一日下午一時半在匯泉體育場同時舉行，以便比賽後，同時給獎，茲將冬賽各項錦標得主，與越野賽各項名單，分錄如次。

△各項錦標

籃球 男子高級，海關隊，男高中甲，鐵路中學，男高中乙，鐵路中學，男初中甲，鐵路中學，男初中乙，鐵路中學，男子初級，台西小學，女子高級，文德女中，女子初級，四方鐵小。

足球 男子高級，山東大學，男高中甲（未定）男高中乙，市立中學，男初中甲（未定）男初中乙，市立中學。

小足球 男子初級，黃台路小學。

摔角 重量級，一，王立珂，二，李振邦，三，楊爲秀，四，萬可德，中量級，一，高芳先，二，劉作民，三，杜玉山，四，時錫三，輕量級，一，孫玉君，二，馬金海，三，周永福，四，孫克宗。

舉重 中量級，一，杜玉山，二，王木桂，三，于德柏，輕量級，一，刁洪法，二，馬金海，三，高立春。

箭射 一，高芳先，二，楊慶先，三，管海雲

▲越野賽跑

男子高級，中華隊。

男子高中，鐵路中學，市立中學。

男子初中，李村中學，市立中學，鐵路中學，崇德中學。

▲越野競走

女子高級，文德女中，聖功女中，市立女中。

女子初級，台西小學，江蘇路小學，蘭山小學，中華小學。

男子初級，台西小學，綏遠路小學，江蘇路小學，北路平小學，蘭山路小學，黃台路小學，中華小學，振華小學，貴州路小學，四方鐵小。 青島

教部令教育局 調查初等教育狀況
教局已飭屬遵照辦理

教育部爲調查本年初等教育狀況起見，特於日前檢發廿四年度各小學調查表，廿四年度各省市初等教育調查表，又同年度縣市優良小學概況簡表，及省市實驗小學概況簡表四種，通令本市教育局遵令調查，教育局奉令後，已令飭所屬遵照辦理，茲將注意各點誌下，

調查要點 一，小學概況調查表，除應由廳直接調查由廳辦理外，其各縣市公私立之小學用表，如向由廳仿印分發，此次仍當照辦，如向由縣仿印，則調查表每一縣市須發一份，以資仿印，二，初等教育統計表，每一縣市須發兩份，各縣市須填製兩份呈廳，由廳彙編全省初等教育調查表報部，各該廳並應各縣市分表一併呈送，以備查效，優良小學簡表，每一縣市須發二份，由該縣市教育行政機關就所屬各校填報之廿四年度概況調查表，核據攷核結果，並參閱表末說明填列報廳，由廳彙齊審核編製全省各縣市優良小學簡表呈部，實驗小學簡表，即由各該廳就所屬實驗小學填報之二十四年度概況調查表，擇要填列報部，此次所用表式內與上年度大致相同，所增簡表二種，亦屬簡明易辦，各該廳對於各該縣市教育行政機關，及各縣市教育行政機關對於各小學務須切實指導，並須詳加審核，以期正確無誤，又此次調查係在本年度內舉行，時期既較提早，手續並較簡捷，各該廳局務須儘本年五月底以前，將上列各表一律報部，不得延遲，不得有誤。 民言

海濱辦事處 積極招收民校學生
已開會議定有效辦法

第十三期民衆學校，業經教育局籌備，定三月一日正式開學，海濱辦事處，頃以現距開學期已近，爲討論如何進行招生事宜起見，特於日昨上午九時，在辦事處招集一分局各巡官各民衆學校校長，辦事處人員，舉行海濱區等十三期民衆學校招生事宜討論會，出席第一區第一分駐所巡官王茂惠，第一區第四分駐所巡官董克禮，第一區第三分駐所巡官趙金濤，四方路民衆學校校長羅威（任松坡代）濟甯路民衆學校校長湯啓聲（姜運生代），太平路民衆學校校長李遙達，蘭山路民衆學校校長韓崇圩（王槃齋代），泗水路民衆學校校長劉育民，北平路民衆學校校長朱德凱，海濱區建設辦事處主任梁永凱，教育股職員范景光，公安股職員董銘新，社會股職員劉裕光，主席梁永凱，紀錄范景光。

甲，報告事項（一）主席報告本區失學民衆及籌辦招生事宜情形，一，本區失學民衆，業經本處派員會同派出所調查完竣，並經按照住址劃定應入某校入學，二，東方市場附近及市立中學附近失學民衆甚多，業經本處呈准教育局增設太平路民衆學校及市立中學民衆學校各一班，三，北平路附近本區境內失學民衆，不敷北平路民衆學校所需學額甚遠，已呈請市府及教育局轉飭小港西鎮兩辦事處共同協助招生，（二）各民衆學校校長均已報告招生情形甚詳

乙，討論事項（一）辦事處根據調查結果造成之各校失學民衆名册，應如何適用案，議決，將原名册分交各校，以便按址招生，（二）招生手續應如稿定案，議決，各校根據辦事處名册，內列失學民衆之姓名住址填具入學證，會同派出所按戶送述，並隨時勸令如期到課，（三）學生問題應如何決定案，議決，平日由各校教員諄切勸導，務使學生自動樂於就學，萬不得已時，按情節輕重開單送由辦事處，轉知派出所警告或通知公安分局處罰之，（四）稿有重大困難之失學民衆，本可暫緩入學，應如何刪除案，議決，最困難者，由學校與派出所於送達入學證時斟酌情形立予刪除，次困難者仍一律送交入學證，勸令入學，俟開學後統計此類困難學生爲數尚少，不至影響學額時，再行斟酌刪除，（五）男女同學應如何維持秩序風化案，議決，女生出校時間，應較男生提早五分鐘。

中央準備銀行的要義
沈琳譯

本文是英格蘭銀行計核主任哈威爵士（Sir Ernest Harvey）幾年前在澳洲維多利亞經濟學會發表的演講稿。他的演說辭對於中央銀行的學理和實務說得非常透徹，非常切當，哈威爵士從一八八五年起就在英格蘭銀行服務，在這幾十年裏逢着許多經濟恐慌時期，他每次都能盡力指導英格蘭銀行的金融政策，使得英國及全世界安穩的渡過重重難關，不至於蒙受過大的損失，他所提出的十三條中央銀行原則，實在是他幾十年經驗之談，都很重要，很有價值的，我把原文編譯成篇，貢獻給諸位讀者做一種參考和研究的資料。 譯者附識

一，中央銀行重要

近來世界各國福利的空前進步却有三個主要原因：（甲）發明機器來製造物品，（乙）利用機器來運送旅客或是貨物，（丙）產生現代信用制度，這三個原因之中缺少了任何一個就不能充分地促進世界經濟的發展，但是他們集合的能力，竟然可以把全世界經濟情形完全改變呢。

（甲）機器的發明可以解決一切大量生產的問題，這樣大規模產生財富也可以節省許多製造的費用

（乙）鐵道和公路，建築可以便利各種車輛的往來。輪船的製造可以便利河海的運輸，海面和陸地上的物質阻礙就因此解除了，國內和國際的交通也因此發達了。所以全世界的財富可以開發起來，分配到各處去，到處可以移殖人民，製造貨物，交易出品了。

（丙）信用制度的產生使得各種製造和運輸上的新發明加添切實的用途。這樣，國家和世界的發展可以免去種種金融上的困難。

但是生產和運輸事業上機器的發明或是改進全靠資本和信用的供給。我們有了充足的資本和信用，全世界的生產和交易在短時期內可以增加好幾倍之多。況且從經驗上看來新發明的方法越有進步，經濟發展的一切障礙越見容易免除哩。

一九一四年歐戰爆發的時候。世界各國福利上的進步，正有蒸蒸日上的氣象。可惜在大戰時期內那些新產生的資本和信用實有破壞的却沒有建設的用處，世界經濟的進步就此停頓了。二十五年前的新思想和新發明就造成的經濟福利，就此在炮火中一旦消滅了，何怪戰後歐洲各國（俄羅斯國也在內）反而感受到深切的苦痛呢？

歐戰終止後，各國的經濟情形漸漸恢復起來，用汽力或是電力推動的機器，格外地有進步，製造和交易也因此進步了，世界各國很可以享受百業興盛的安樂，不過世界經濟的進步還有幾個先決問題急須解決的，目前世界進步的勁敵，不是生產和分配能力的不充足，因爲生產和分配的方法，從來沒有現在這樣完善的。現有的障礙却有三種：（甲）關稅壁壘的高築不幸地阻止國際貿易自由的和自然的發展；（乙）資本和信用在彌補戰後損失之外，不能充分地復興生產分配和運輸等等經濟事業；（丙）此外各國金融政策的衝突不但是阻止國際貿易的發展，還要打消從前一切生產和分配的利益，近來世界經濟會議席上各國一致主張解決現有各種國際貿易發展上的困難，各國歷年所受政治和經濟的苦處不久就可以變成一個強有力的利器，出來破除這些困難哩。

所以根據目前的事實來推算將來的趨勢，我們可以得一個結論。就是我們若要恢復國際景氣的經濟現象，只有着重研究資本和信用的產生問題。但是這個問題的解決倒有兩層難處，（甲）大戰後資本和信用的破產及市面的衰落，（乙）投資家和銀行家對於將來缺乏信任心，他們不肯像戰前這樣供給資本，來做發展生產交易和運輸事業的後盾。這樣看來，我們若要得到充足的資本和信用第一步先要恢復人們對於世界經濟前途的信任心，第二步再要改良世界的信用制度，使得牠比較戰前更要敏捷，更要穩健才。

歷年商業興盛和衰落時代的經驗明白地指出信用制度的好處和缺點。無論那一個國家的信用制度應當是十分的穩固，倘使一部分有些缺點，那制度全部的效用，就要大受影響。所以全世界信用制度的權力全靠各國信用制度的健全與否來轉變的。現代的國家極應當根據這番經驗，來建設學理上和實際上健全又穩安的信用制度。

滄口各國術所 共選摔角學員百餘人
請國術館在滄設摔角班

國術館設立摔角班之消息，已誌前報，茲悉滄口各國術練習所日前曾奉到國術館令，着各所選拔練習摔角學員數名，到該館練習等語，滄口各練習所，因已選拔學生一百餘名，因赴該館練習路途太遠，況學生多係工人，赴市內學習，諸多不便，昨日各練習所特會呈四滄辦事處，請轉函國術館，在滄口設立摔角班，由國術館派員指導，聞四滄辦事處以事屬可行，業已轉函國術館矣。

江利軍艦 返回本港

海軍第三艦隊所屬之江利軍艦，日前曾奉令曾往威海，大沽口，連雲港一帶巡弋，茲悉該艦，自由青出口後，因連日天氣嚴寒，海中冰塊頗多，爲免危險計，遂於（二十六）日又返回本港云。（新聞）

家庭集團結婚 謝氏兄弟 娶鄭氏姊妹 昨行結婚禮

昨日午刻天津路東華旅社，門首停有結婚花車，詢知係謝氏兄弟同時結婚，一爲續弦，一爲新婚，對方新娘，且同爲鄭姓姊妹行，記者爲好奇心所驅使，遂入內參觀，斯時台上雙雙儷影，相互行禮，來賓代表劉君致詞，詞以「復興民族主義努力下層工作」爲勸，以姊妹同嫁兄弟，實行家庭集團結婚先例，時間金錢，兩蒙其利，將來擴而大之，亦本市實行大集團結婚之縮影云。

日艦球磨 昨日返青

常泊本港之日艦球磨，日前開往旅順，茲悉該艦復於昨日（二十七）下午六時開回本港云。

魯豫統稅局 行將遷移 正粉刷新房

魯豫區統稅局，自柴春霖局長蒞任後，對於一切局務積極整頓，不遺餘力，茲聞柴局長因現在局址偏僻，商民納稅極感不便，且部內狹隘，不敷辦公之用，爰特租妥陵縣路甯波路口新式大樓一座，現正粉刷修理中，迨下月初旬即可布置就續，裝璜完畢，以便全部遷入辦公云。 捷聞

駐津美兵換防 來去隊伍均過青市
因大沽結凍不能行船

美艦哥萊梯號，載赴津換防之兵百餘名，於二十六日由小呂宋來青，停泊後海，聞該艦原擬由海道去津，嗣因大沽海面堅冰封凍，不能通過，遂改由青島下地，乘車西上轉津，專車現已備妥，又駐防天津之美兵有一百三十五人業已離津下，二十六日抵濟，昨（二十七）日下午五時乘車來青，預定今日（二十八）乘該艦離青云 青島

教育局注重 各民衆學校體育訓練
擬定集中訓練辦法

教育局對本市民衆教育之推進，積極進行，不遺餘力，年來該局教育行政工作，亦以民教佔大部份，是以全市民衆學校普遍，而失學兒童已不多見，該局現以本期各民衆學校上課時間已改爲每晚七時起至九時二十分止，分三節授課，每節四十分鐘，中間一二兩節之後，各休息十分鐘，或因地方狹小，無法教授，或因體育教授不敷分配，特擬定各校調育集中訓練辦法，使各校學生集中一定地點訓練，俾可得統一之體格訓練，聞是項體育暫行通則，及體育集中訓練地點，及時間分配表，均已先後擬定，并已分令所屬各民衆學校一律遵照辦理云。

膠濟體育會 乒乓名位賽暫緩舉行
因工作人員不敷分配

膠濟鐵路體育會籌備舉行之乒乓男女個人名位賽，前者報名截止，共有四十餘人參加，已定日內開始比賽，近因該會第三屆排球分處賽，即將舉行，工作人員不敷分配，且青市乒乓聯合會，又定三月中旬舉辦個人錦標賽，隊員方面又不能分心分力，該會鑒於以上兩點困難，決意暫行緩辦，俟諸事結束後再辦，再該會爲便於會員夜間練習乒乓，已在大禮堂按設電燈，日來練習

大港區內 鰥寡孤獨共八十人
社會局皆予以救濟

社會局爲救濟本市鰥寡孤獨及殘廢無告之難民，日前曾令市區各辦事處着手調查是項難民數目，彙齊呈報，以憑核辦，聞大港區已調查完竣，計鰥者二十人，寡者四十五人，孤者二名，獨者六名，殘廢者七名：共八十人，已由社會局發給洋八十元，轉發各難民，以資救濟云。

匪犯四名 法院已遷送 海軍司令部

公安局前曾拘獲匪犯李廷一輔，劉復華，張春生，孫崔氏等四名，經移送法院訊辦，法院業已審訊數次，昨日（二十七）已將四匪移送海軍司令部訊辦云。

國術館明日 開董事會 討論二案

本市國術館定於二十九日下午七時，在該館禮堂召開董事會，議討論，一，擬推廣各區練習所及各學校添聘國術教員應如何進行案，二，擬成立國術指導員訓練班，以便造就幹部人才應如何籌備案。

乾哥乾妹 一同跳井
警察救上一 幸獲未死

市外水清溝人，鄭玉蘭（女性）年十九歲，在內外紗廠作工，彼係住於東北村其姑家，昨日（廿七）上午，因一肥皂之爭，其姑母鄭鄭氏，與彼口角，玉蘭以羞愧難當，即欲尋死，其乾哥王某，勸說終日，女不聽，至下午五時餘，玉蘭竟至村頭投井，其乾哥亦隨之跳下，欲與同死，幸經警所曹巡官聞訊，率警前往將其撈上，得以未死云。

蒼隊對山大比賽籃球
今晚在山大體育館

體協蒼隊籃球隊，自與各隊交兵以來，雖時勝時負，但奮鬥精神，並不稍餒，同時各隊亦樂與之比賽，藉以獲良好之觀摩機會，現該隊已規定每星期作對外比賽兩次，除每週有一場對山大隊外，其餘一場爲約各球隊作輪流練習賽，今日（二十八）爲蒼隊一場山大，時間下午七時半，地點仍在山大體育館云。（青島）

乒乓者更爲增多矣。（青島）

花衫皇后 梁秀娟 定明晚登台 演拿手傑作

新新大舞台爲增高戲院聲價，並滿足觀衆娛樂起見，特以五千元之代價，由平聘到花衫皇后梁秀娟女士來青獻藝，現已定於二十九日晚開始登台，第一日打泡戲爲「全本盤絲洞」，第二日爲「全本杏元和番」，第三日爲「全本部奇雙會」，嗣後每日均演拿手好戲，以饗觀衆，按梁女士爲名坤伶梁花儂之女，家學淵源，不同凡品，且歌容並茂，做派細膩，出演名大商埠，莫不歡響而歸，此次並偕有梁花儂，梁桂亭，雪艷菁等同來合演，珠聯璧合，各戲當然更增聲色，本埠人士想必以睹爲快也。（民言）

上海源盛號爲茂昌桐油緊要聲明

茲爲敝號出品之松鹿商標茂昌桐油貨品純正優美各處人所共知爲謀顧客購買便利起見對於青島萊海及膠濟路沿線各埠向來委託青島恆昇和義泰豐兩家經理銷售均曾訂有合同爲證茲特再鄭重登報聲明凡欲買眞正茂昌桐油請向恆昇和義泰豐兩家訂買以免魚目混珠誤買假冒務請顧客注意爲盼此啓

上海襄馬路吉祥街口源盛油廠號謹啓

專門戒煙大夫劉宗遠啓事

包戒鴉片，海羅英，嗎啡，白丸以及巴比那兒等癮！

方法最妙，與衆不同，不受痛苦，

斷癮極快，照常作事，藥費低廉，

本醫士擅長戒烟，統計遠近戒除之男女同胞已達二百餘人，皆以事實作證，並非以廣告吹虛也，凡有志戒癮者，盍興乎來！

診所：北平路十一號由謙祥益西大門進內二樓

青島東順當開幕啓事

逕啓者查本市質當一業多係外商設辦對於吾人質當殊感不便敝人等有見及此特在保定路自置樓房開設質當營業擴大範圍以圖挽回利權隨時質當藉資便利國人信用可靠質物保管穩妥恐未週知特此奉告

廿五年二月二十四日開幕

東順當謹啓 保定路十二號 電話六〇一九號

代郵

『來信收到因故不能答應請勿再寫 知白』

技師啓事

實業部註册土木科技師青島市工務局註册土木科技師唐靄如設計新式摩登樓房經濟美觀技術精良所有繪圖監工事宜取費低廉兼理過戶手續無誤如蒙雅顧至切歡迎

靄瑞繪圖事務所 萊蕪一路廿二號 電話二七六二一號

東方村飯莊廣告

地址常州路龍口路轉角電話五零四一

本飯莊開設以來久爲社會士女所贊譽現在設備力求新穎並以重資新聘廚師担任烹調茲將本飯莊之優點開列於下地位幽雅空氣澄新水色山光風景宜人山珍海錯應有盡有凡由市內赴浴場馬場或遊炮台遊公園者皆爲必經之地就此憩息隨意便酌或開盛筵以享待賓酒肉適口景象悅目有塵寰仙境之雅無城市煩囂之氣現爲供應旅需要起見以謀各界之便利倘蒙惠顧無任歡迎

錦章美術畫社

◆營業科目◆

繪製廣告圖畫文字畫像放大繪製圖表專畫月份牌布市招各式罐頭圖畫商標各種香烟牌子商標以及其他各種商標收費低廉交件迅速如蒙惠顧無任歡迎

地址即墨路廿五號院內一號

介紹良醫夏雨蒼先生

臨沂夏雨蒼先生學問淵博書法超逸精通岐黃尤擅兒科對於古今中外之各種學識均有獨到之處但以天性梗介閒靜少言人尠有知之者而先生獨以不知不慍爲懷其醫術尤不欲使人知不料近來欲隱而彌彰無論新久各病凡經先生診視者無不藥到病除鄙等不欲其再隱故不商請先生之贊同而竟爲之登報介紹焉先生仁厚或亦不怪鄙等此舉爲多事而再視患病同胞之溺於病苦而不一援手救也先生寓鄭城路北三興里二號

介紹人

陳无我　張劍伯　滕壽昌　張燦甫　賈琴軒　李光亞

于昭禧　崔海亭　王筱洲　石瑞祥　楊鄂　張捷臣

李子贊　徐捷階　張貽恩　趙鏡博　戴有才　徐俊峯

龐象三　杜級衡　胡子五　呂膺五

聲明遺失

敬啓者敝人有立誠號協記定期存摺第三十六號因不慎遺失除向該號掛失外以後該摺無論何時發現概作廢紙特登報聲明

胡有山謹啓

航空獎券

凡向中山路元成商行購買

奉送 精鹽牙粉 漱口藥水

▲購買航空獎券一條奉送中袋精鹽牙粉一包

▲購買航空獎券念條奉送漱口藥水一瓶

同是要買航空獎券 請君想想那家合宜

天津久大精鹽公司副產部

青島經理處元成商行 中山路六三號 電話五四二〇

精鹽牙粉 中袋每包二分 大袋每包一毛

此牙粉係從鹽質中提出，爲久大公司特創之品，功能固齒保磁，降火，辟穢，殺菌，防蛀，誠爲優之國貨，家庭中必需之要品。

漱口藥水 每瓶售洋四毛五分

此水用鹽質爲主要成分，配以極貴重之香料，固齒，殺菌，功效卓絕，凡晨起或食後及就寢前，用之擦牙漱口，能令牙齒潔白，呼吸清鮮，永無牙病，喉腫，口臭，舌枯之患。

用法 取微溫水一杯，滴此水數滴，俟藥性分散，先於牙刷，將牙垢刷淨，然後含漱數次，頓覺滿口清香，精神爲之一振，不獨衛生之至寶，亦則交際之妙品也。

本市各大百貨商店，雜貨舖，均有出售。

招請 市內外分銷處請向本行接洽或用電話通知利益優厚批價克己

各地新聞

黃河董莊工程 各縣民意未一致
劉裕德等主張停止 張汝恭等堅持反對

濟南快信云，關於山東黃河董莊堵口工程，最近發生兩派主張，一，濮范壽陽等率民衆代表劉裕德等迭向省府及行政院蔣院長電稱，以鄄城民埝新決，河勢已往取直，主張停止董莊堵口工程，任令黃河改道，由黃花寺重入老河，擁護黃河水利委員會前委員長李儀祉氏，所擬挖抉鄄城民埝俾水行堤內，由黃花歸入老河之主張，一，又有鄄城，鄆城，范縣，壽張，陽穀五縣民衆代表張汝恭等，分電全國經濟委員會，行政院蔣院長及孔副院長與黃水會代理委員長孔祥榕等稱，堵口工程現已完成十分之七八。正在待機合龍，請仍督規進堵，以免功虧一簣，主張擁護原定堵口計劃，山東省政府，對於前項主張，業經省政務會議議決轉函黃河水利委員會，對於此項之主張，因該代表張汝恭等甫行到濟，尚未悉如何處理。

主張不同及其起因

黃河自去歲七月十日在山東鄄城董莊決口，嗣經山東省政府主席韓復榘及李儀祉等在董莊舉行堵口會議當經商定由山東省政府督促河務局負責進行，迨至八月十日始正式成立堵口會，惟當時黃河正當大汛，水勢瞬息變幻，一切計劃，亦因勢變更，最後始決定先進行堵口初步基礎工作，趕做李升屯東壩基裹頭，江蘇壩一西壩基延長加築挑水壩，嗣口門溜勢逐漸東移，災區清水日增，蘇北諸縣亦將被波及，李儀祉氏即主張開鄄城民埝，挑挖引河，使水行堤內，由黃花寺入河，但大堤圈套以內范鄆，堅決反對中止，壽陽等民衆，嗣孔祥榕接任黃水會代理委員長，並接辦黃河堵口工程，按當時情勢，毅然主張在李升屯北開挑大引河一道，並裁灣小引河一道，以期導溜歸槽，相機合龍，惟至本年一月十八日鄄城格堤退埝，及董莊王民埝相繼被淩水冲決，董莊舊口封凍，潰水乃由黃河決口舊道，流行一百八十里之河道，即李升屯決口故道，至黃花寺與當地積水混合，重回老槽，與李儀祉氏之主張相合，此兩派主張，聚訟之所由起也。

各代表所持之理由

至於各方代表所持之理由，在劉裕德等以爲鄄埝既決，河勢已經取直，不若停止堵口工作，依李儀祉氏之計劃，則董莊，朱口民埝，李升屯，康屯，李樓北，民埝，柳園，劉家橋等七處險工，皆可永免水患，而張汝恭等則謂，若果如該代表等之主張，則鄄鄆等五縣災民永沉海底，且黃花寺堤防必須加周，河槽亦須加深，非但民田村廬盡付流水，抑且工鉅費繁，尤非本省財力之所勝任，仍請督促進堵，免棄前功，再李儀祉氏之主張，早經國聯水利專家薄得利等，視察黃花寺當地地勢過高，認爲結果，決難重入老河，已認爲不成建議，茲將張汝恭等原電所列舉各點詳誌於下

全國經濟委員會委員長，行政院院長蔣，副院長孔，鈞鑒，查董莊堵口工程，乃順利，災民企望方殷，乃有濮縣等少數人民以改道之謬說，呈請停止堵口工程，使由鄄城民埝經黃花寺入老河等情，俾埝內五縣災民，永沉溺於水中，察其用意，顯係被人利用，以貫徹其私人主張，他人之損害非所計也，查此項主張，不惟埝內災民永沉海底，而事實上亦有所不能者，且埝內地勢自十四年李升屯決口，地勢淤高，較官堤外約高二公尺，本年淩汛雖被積淩壅開，淩一通解，而水仍歸官堤口門，現鄄城民埝口門鄄，鄆，范，壽，陽五縣人民，正拚命堵口，業已斷流，不日竣工，此地勢之不可能改道也，再則由鄄城民埝至黃花寺長約百八十里，水沿南岸堤根步步險工，節節吃緊，修治百餘里險工，非數百萬款不可，況黃花寺新堤二面積水無禦水效力，若大流頂衝，定演李升屯十四年決口之續由運入淮，山東江蘇仍難免上年災況，若保護黃花寺新堤，非全段拋石不可能抵禦，三十餘里石工，又非數百萬鉅款不可，統此許之約需千百萬元，此款項之所不能籌也，況埝內之地既無河床，必須挑挖，無論人民之田地村廬，盡付水流，水即此挑挖鉅款，國庫之損失，何可勝計，彼等建此下策，誠屬喪心病狂，況堵口工程，已有十分之七八，合龍有待，豈可功虧一簣，恐我委員長，正副院長，不明眞像，受其欺朦，謹將事實縷陳，懇祈主張堵口原計劃，促進行，以拯災黎，不勝迫切待命之至，鄄城縣民衆代表張汝恭，鄆城縣民衆代表夏兆勤，范縣代表李衍泰，壽張代表黃邊典，陽穀代表雷光，電全叩漾。

山東國術省考 定於四月十五日舉行
特技表演不限省界 考試經費定一萬元

濟南快信云，山東省政府主席韓復榘，於國術運動之重要，年來積極提倡，不遺餘力，除令所屬第三路及民團等列作必修科目，且自兼山東省國術館館長，並令各縣縣長兼任各分館館長，另以國術專門人材充任副館長，以示提倡，故成績斐然，北外對於一年一度之國術省考並尤特別重視，二三兩屆，添設特別技術一科，以闡揚各地身負奇材異能之士，故每屆國術省考各地國術人材，咸不遠千里來濟，顯身手，盛極一時，茲以第四屆國術省考，瞬即到達，關於一切考試辦法，亟先事籌備，特於本月二十五日下午五時召集山東國術館副館長曾來庚，面諭一切，當指示第四屆國術辦法八項，計一，經費應定爲一萬元整，二，時間，定於清明節後十時（即四月十五日）舉行，三，各縣國術分館副館長須一律來濟參加，（表演記分）五，各單位應試員予以嚴格限制，取貴精不貴多之義，六，弓箭及普通表演裁去，七，外賓及來賓，八，省外評判員概不約請，跳三項，特技表演分舉重跑事徵求，此項不限省界，並廣兩項外，辦法除六七大致均與歷屆考試辦法無甚出入，曾來庚氏奉諭後，現正著手草擬各項簡章及各項規則，並決定於最近期內組織成立山東省第四屆國術考試籌備委員會，進行籌備一切

蕪湖婦女 生子風俗
得兒闔家歡樂 添女謂得千金

蕪湖通訊，生一個兒子，在個人方面，是繼承宗祧，在國家方面，是關係民族，對於生兒子這件事，在傳統思想濃厚的中國，是非常重視，因此，各地都有不同底風俗，茲就蕪湖地方的生子風俗，拉雜紀之如次，

坐床喜

一個少婦在新婚未久的時期內懷了孕，這就稱作坐床喜，翁姑丈夫，都非常地欣歡，尤其是一般「抱孫」「抱子」心切的翁姑丈夫們，同時孕婦自己的父母，亦很快愉，在第一次懷孕而行將分娩以前的，母家便忙着趕製嬰兒的襁褓衣履和屎布，另外再購買許多產婦必需的食物，像桂圓棗子一類的滋補品，一併遠往壻家，這稱做「催生」，至於所送嬰衣物的豐儉，那就視各人的境遇爲轉移了，

皆歡喜

產婦臨盆之時，家中上，必延產科女醫接生，貧困之人，則仍仰仗舊式的接生婆婆，在呱呱一聲嬰兒出世的時候，家中就大燒香燭，禱謝天地祖先，以及灶公老爺，生個兒子，固然興高彩烈，就是生個女孩，亦都互相慶幸，所謂「先開花後結果」，「添了千金」，闔家紛相祝賀，以爲產婦嬰兒都平安，整個家庭中，又添人進口了，所以那時候是皆歡喜。

吃紅蛋

不管生兒和生女，照例是要大吃紅蛋，至於紅蛋的數量，當以家庭狀況和交際情形爲轉移，對親友隣族，都要分送紅蛋，生兒子送紅蛋，雖是很普遍的風俗，但在蕪湖有一些小分別，就是送九枚紅蛋的，那末是毋須送賀禮，如果紅蛋送來超過十枚，那就對不起，要你破費幾文了。

滿月酒

親友隣族接到紅蛋以後，等於得到某人生了一個兒子的報告一樣，自然要去慶賀一番，慶賀禮儀，銀錢物品都不拘，要視平素間的情感如何，生兒子的受了賀禮，便在嬰兒彌月之日，大張筵席遍邀親友，藉以答謝，這名叫滿月酒，亦稱湯餅宴，

打秋風

到了嬰兒週歲時候，又要熱鬧一番，無非設筵，唱戲，約請親友，以誌賀慶而已，假使生兒之家，是位地方豪紳，或係老爺官長，那便要藉此機會，大發請貼，不管識與不識，都送張東帖，並非誠意的請你喝酒，他的原意唯一目的，正如烏龍院的閻婆媳所說，「只要禮到，不必人到」，痛快說一句，便是藉以斂財，「打秋風」即此之謂也。

香港 吳榮氏 **戒烟甘露**

●化驗 英政府化驗特許發售中國膠海關化驗無毒於民國二十三年五月二十八日特許進口行銷。
●特效 藥性王道，其色潔白，完全用國產藥材製成，服之能解烟毒，發毛病，治痰咳，無絲毫痛苦，一瓶見效，繼續服用，準能自然斷癮。
●價目 大瓶售國幣二元，小瓶售國幣一元。
●警告 吸鴉片，耗財，傷身，誤事，自沉苦海，戒鴉片，速服此藥，健康愉快，發福重登天堂，閣下如有嗜好，請速下決心。

總經售：青島至誠藥社獨家經售（並無第二家）
總店：青島東平路三十六號（電話五一七五號）
第一支店：青島中山路國貨商場內（電話六六四〇號）
第二支店：青島東鎮歷城路二十三號（電話六一八二）

一條生路

▲陰虛內傷！請服廣東養陰丸

凡吐血咳血之後常吐白痰或久咳傷肺胸部隱痛屢醫罔效虛不受補，此均足爲內傷之起點，廣東養陰丸救活沉危絕望之症不可數計，實有功能續命，若以價值而論誠不止百萬金錢，無限生機，金石之言，千萬不可以普通寶藥視之，是症者請速購服此丸，用治肺癆內傷陰虛久咳等症確有續命之功，故特標其題曰一條生路……購者請認明字號地址，以防假藥誤人，

總經理：青島至誠藥社獨家經理（並無第二家）
總店：青島東平路三十六號（電話五一七五號）
第一支店：青島中山路國貨商場內（電話六六四〇號）
第二支店：青島東鎮歷城路二十三號（電話六一八二）

香港大學文學士 前蘇州維多書院院長 **毛秉信** 教授英文速成 **啓事**

本鄙人數年教學之經驗以最速成之教法爲有志青年謀實學爲宗旨除以耐勞誠懇之簡明講解外尤注重學者方面之實習務使培成能聽能講能寫上之實才爲完成鄙人六個月速成科之標準竊以近今不景氣時代觀之凡補習者必不堪長期蹉跎而作有名無實上之犧牲鄙人有鑒於此特辭退外界之聘請專心品行鄙人之素志在敝所開班教授以事普及而副諸求學青年所期望於鄙人之雅意特定簡則如左
（一）時間 早班七時至九時午班五時至七時晚班七時至九時由學者自定之
（二）學費 每人每月伍元即全科共費卅元按月先付
（三）地址 湖北路三十四號遠東清潔所內
（四）入學 不限年齡性別凡身家清白有志速成者均可若無速成願望而不能勤懇努力者請勿來學爲盼

婦女外用 下治丸

△實業部獎勵 △衛生署化驗 △國藥科學化 △醫壇新供獻

「下治丸」不用內服。僅放入生殖器內。即能達藥力於腹中。負責使病者於極短期內就痊。主治。赤白帶下。腰腿疼痛。子宮寒冷。久不受孕。經前腹痛。月經停閉。腹內膨脹。寒塊凝積。處女經閉。面黃肌瘦。飲食少進。產後等症。雖甚至臥床不起。用後准能收到意外之功效。并見腹內積病寒塊等。被藥力化成穢液流出。輕者一丸即愈，較之內服湯劑。收效速。用量少。施用簡易。毫無痛苦。曾蒙實業部發給一等獎狀。證明有效。衛生署化驗許可。
△詳細說明書及功效證信錄請向經售處索取 定價每盒一元二角
天津素波藥廠出品
青島總經理 金鄉路太和春藥房 特二區壽安街
濟南 神州 東亞 東來 華英等藥房

膠濟鐵路管理局招標承辦材料廣告

本局現擬標購左列材料如願投標者可至本局材料處採辦課領取標單遵照該單背面所印詳細章程填具標函限于左列所規定開標日期上午十時以前送到即於是時在本局當衆開標過期標函概作無效特此廣告

標字號	材料名稱	開標日期	投標押款
特字三一九號	警務青呢制服及皮鞋等	四月八日	一千六百元
甲字三〇六號	鐵絲網	三月三日	六百元
乙字三三六號	紡爬器	三月四日	一百元
乙字三三五號	藍色複寫紙	三月十日	五十元
乙字三三四號	電燈泡	三月十九日	九十元
丙字二一〇五號	電纜	三月二日	五元
丙字二一一一號	鐵床帆布椅木椅等	仝右	十元
丙字二一〇七號	化學品五種	三月二日	無
丙字二一一二號	便盆男女便壺等	三月三日	五元
丙字二一一三號	棉被褥袴等	三月四日	十五元
丙字二一一四號	西洋銅版紙	三月五日	五元
丙字二一〇九號	木扁担	三月九日	五元
丙字二一一六號	客票日期針字圓鋼	同右	二十元
丙字二一〇八號	識片及竹篩	三月十六日	三十五元
丙字二一一五號	電燈泡	三月十七日	二十元

時代禮品

請 鑒 下

贈券
憑此一張 限購一樣 代價五角 以示優待
美華電刻社 山東戲院隔壁 中山路一零一 電話四二六八轉

犧牲品 交際銀盾 每隻一元

營業要目 銀盾 銀像 銀杯 瓶鼎 禮屏 對聯 各種風景

特設 電話送售部 郵政購貨部

各大商店均有代售

美華電刻禮品總發行所

（嬰孩自己藥片眞保赤良劑）

因其男女兩公子先後爲嬰孩自己藥片治愈各疾而復健康前任雙河鎭警察署長現爲滿洲錦縣右屯街警察署司法主任劉彭緒君欣然稱讚此藥片爲保赤良劑試閱下刊劉君來書即可知嬰孩自己藥片如何有益于其令郎令嬡也
劉君書云『小女漢英出牙時發熱腹痛肌肉消瘦大便祕結且有咳嗽投藥頗多均未有效後試嬰孩自己藥片諸症霍然至今小女身體健康毫無疾苦又小兒寶印年將二歲近因胃弱腹痛泄瀉亦服嬰孩自己藥片病遂告痊體日肥壯足見嬰孩自己藥片眞保赤之良劑也』
尊府有小孩否如有之請常備嬰孩自己藥片於家中此藥片質純味美性和效大凡嬰孩食積便祕腹痛發熱泄瀉嘔吐傷風痰厥蛔虫出牙各症均善治之 各藥房皆有出售或向上海江西路四五一號韋康士醫生藥局購買每瓶大洋七角六瓶三元五角郵力不取

時間 自下午二時起循環放映

山東大戲院

價目 樓下一律四角 樓上前排七角 後排五角

夏佩珍重入影壇後第一次傑作

夏佩珍 英茵 羅軍 **小姨** 周文鳳 姚萍 吳茵 主演

小姨暴風兩般的有力使你們全身的血脈奔流
生長在這時代裏的男女準備着來看這部小姨
小姨給你帶來了無限甜蜜的安慰
小姨給你帶來了無限辛酸的眼淚

本片曾一度禁演幸經竭力交涉方始開禁

沒有一個鏡頭不活潑
沒有一個畫面不富有詩情
沒有一場佈景不堂皇偉大
沒有一處表情不深刻有力
湖風一般的輕快！
怒潮一般的有力！
春夢一般的渺茫！
鮮花一般的襲人！

兩支新曲 夏佩珍唱 在月下 英茵唱 花花世界

有小姨的請來一看
做小姨的請來一看
盲目戀愛的朋友快來一看本片＝以期澈底覺快
蹂躪女性的人們請勿光顧本片＝免得自地自容

新華公司又一驚人傑作 **長恨歌** 不日放映 王人美 梅熹 金山 主演 全部有聲歌唱對白片

孔雀公司有聲出品 **孤雛紅淚** 下期開演 安娜 秀萊 湯姆 勃靈 主演 另闢溪徑別具作風

一瓶斷根 **咳嗆** 氣喘肺癆

本堂祖傳秘方行銷全球已有三十四年中蘇全體名醫題書證明確是特效良劑本藥房即克仁醫生親往名山採辦靈草此露清金補肺順氣化痰平喘停嗆治復用消痰聖品化學製煉名曰**補肺露**痰止咳味甜易服凡患傷風咳嗽，乾咳熱咳，寒咳暴咳，落枕大咳，失音聲啞，吐血咳血，痰中帶血，肺癰肺痿，痰膿腥臭，色癆肺傷，小兒癆痘後咳，童癆頓咳，老人痰多氣急，哮喘不止，婦女胎前產後諸般奇險咳嗆，年深月久肺癆，或屢治不愈服過中西各藥無效驗者服速此露立能早起服之至晚不發臨床服之可安眠如常輕症一瓶痊愈重症二瓶斷根如患十年八載一切肺癆百病連服此露半打包可宿疾除根保證永不復發，

特製每瓶一元不效還洋

一盒包好 **白濁** 白帶遺精

白濁藥品市上所售者甚多然考其實際大多含有倒提等藥將白濁硬霸止洩盡趕入於筋骨之間雖能當時止濁日後竄出橫痃下疳梅毒斑疹瘋癱等症並傳染妻室子女胎害終身永遠不能除根故病家對於購藥一層不可不審慎也本藥房鄒克仁醫生痛患濁者之受苦恨僞藥之欺人特出獨秘奇方親往名山採辦靈草搗取天然精汁復加珍貴藥材王道聖品提煉成丸名曰**奇效草**功能利便止痛治濁固精滋陰降火益髓強身有毒去毒無毒補腎發行全球已有三十四載每年治愈之人盈累萬千謝函疊疊。凡患白濁血淋，黃濁濕淋，夜夢遺精，無夢滑精，久瀉不止，或花柳染毒，尿管刺痛，小溲不爽，尿出渾濁，晨起封口，中有膿絲，誤犯手淫，腰痠腿軟，腎經虧損，婦女白帶，白濁白淫，赤帶黃帶，以上諸症不論年深月久隱難危險等症請來購服一試方知言不謬矣輕則一盒見效重者二盒斷根愈後永遠不發保證除根子嗣無礙生育照常。每盒一元。特製二元。外埠函購郵費二角當日寄奉不誤

總發行◎上海 五馬路西東方飯店對面 **採芝堂大藥房**
特約總經理 青島 中山路中 **金星大藥房發行**

北京康家馳名

虎骨追風丸

（專治）半身不遂 筋絡拘攣 腰痛寒疼 風濕身痛 四肢麻木 癱瘓攣痺

此丸係我康家祖傳秘方靈效昭著早已各省馳名近有無恥之徒在京津假冒魚珠混目希圖影射我藥望購者認明康乃安秘製爲眞以免誤病兩方幸甚▲此藥舒筋活血善通十二經絡行週身骨節專治男婦新久受風受寒腰膝肩背筋骨各部疼痛肝風氣串四肢麻木手足浮腫半身不遂閃腰岔氣跌打損傷以及十年二十年老寒腿服過千方百藥醫治無效者速服此丸負責准保痊愈▲每丸二角五每匣十丸大洋二元△兼貼虎骨膏切效尤速△大張一元小張六角另有主治詳細仿單

獨門秘製 唯一妙藥 並無二家

固精健體 **全牛補腎丸** 立止夢遺 滑精專治 腎虛陽萎

此丸專治男子腎虛腎寒夢遺滑精房癆過度精冷精清陽萎早洩快感缺乏久無子嗣癆傷咳嗽腦系不足記憶退減頭目眩暈腰酸疲倦凡男子一切腎虧精神不足四肢無力飲食無味等症服用此丸元陽立充體健食增精神換發誠男子寶品也價目每盒大洋一元

女科靈藥 **調經養血膏**

此膏本醫家傳秘方功效神奇與衆不同專治婦女經血不調前趕後錯忽多忽少紫黑成塊血崩白帶行經腹疼腰酸積氣及寒凝滯瘕段左條右塊面黃肌瘦盜汗咳嗽子宮虛冷久不受孕一切氣血兩虧血經百病婦女經閉乾血癆症服用千方石藥不好醫治無效者速服此丹立能奏效每盒一元加料二元內服本藥者方祕製（調經養血膏）功效尤速每貼六角大貼一元另有主治詳細仿單注意認明北平康乃安秘製爲要

肝氣大王 **舒鬱平肝丸**

此藥專治男女新久肝氣不舒暴怒傷肝憂思傷脾飲胃以致食傷胸結兩脅膨悶脹滿胃腕刺痛嘔吐吞酸噯膈及反胃倒飽嘈雜不思飲食心跳神倦怔忡驚悸症黃飢瘦腰背抽疼四肢麻木一切肝鬱肝氣諸症無論新久均能立奏奇效惟於肝風一面尤有特效不但立止久服確保除根永不再犯價目每盒大洋一元另有主治詳細仿單

▲青島分銷處 會海藥房費縣路九十一號 太和春金鄉路南首二十一號 福海藥房黃島路中間十六號
▲濟南分銷處商埠小緯六路北口大仁堂藥房
▲總發行北平前門外興隆街弘福寺福安醫館
外埠函購另加郵費兩角信直寄北平縣號款到立寄不誤招請代理另有章詳

青島滋養軒製菓工廠 電話三五二五號
中山路
總發賣處 **滋養軒** 電話二四八三號
牛奶部 青島牧場 電話二一七六號

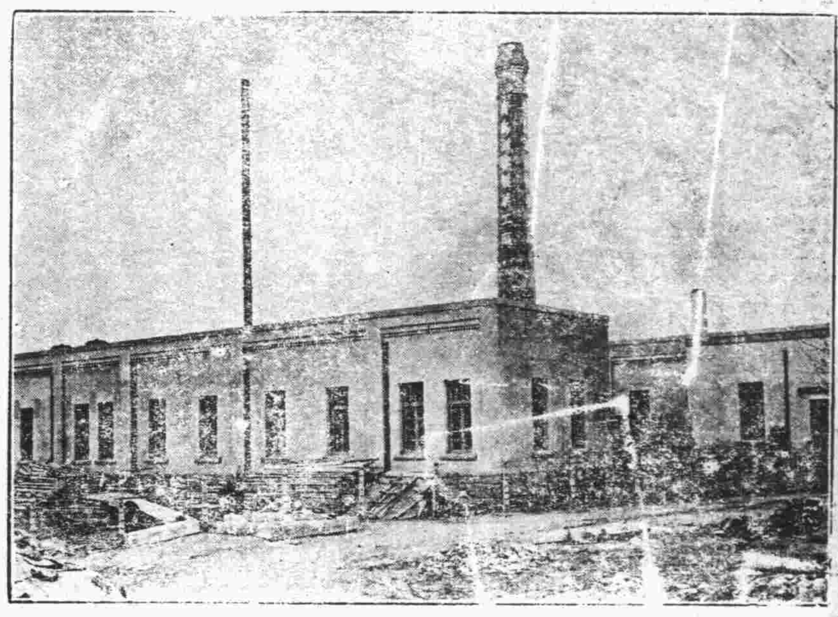

價廉味美
購用者可由工廠直接送到
機器自造
各種滋養餅乾
各種滋養櫻花糖
各種滋養牛奶糖
各種西式糖菓

▲欲使兒女健全活潑▼
▲欲使身體肥胖強健▼
請飲！
衛生消毒 **牛奶**
滋養豐富 **山羊奶**

青島牛奶舍

敝場特點 開幕最早
民國四年 已至於今
規模宏大 設備完全
良種牛乳 不誤主顧

牛奶場 太平鎮 三〇〇四
本行 堂邑路 電 三〇三六號
分行 遼寧路 話 五一〇六

RCA 勝利實音唱片

凡購新出 **梅蘭芳**
勝利實音唱片一套計六張，即可不費分文，獲得精美
勝利唱片集册一本：
該片面面精彩，由中外最負盛譽之藝員灌唱，所贈唱片集册，絲質封面，金字凸印。尤推中國唱片集册之最完美者。
注意：梅蘭芳新片。另購亦可，惟唱片集册，祇限購買全套者。方有贈送。
唱片現已發售，請向就近經售商店惠購。（8）

印有新唱片目錄 函索即寄
勝利公司山東全省總經理處 青島中山路二〇四號
亞爾西愛勝利公司敬啓
凡購勝利唱片三張卽贈閣下心愛之藝員照片一張

世界書局

青島四方路

春季開學 **大廉價 大贈品**

廉價辦法
（一）本局出版大學用書中學參考書中英日字典辭典以及其他書籍（小學中學教科書及特價書除外）一律半價發售
（二）另設特廉部自一折起歡迎參觀
（三）不論購買書籍文具買滿五角備有贈品
（四）門市現購爲限
（五）本月底截止

贈品辦法
買滿五角者 象皮作文簿鉛筆各一
買滿一元者下列三組任選一組 拍紙簿象皮鉛筆各二 西式信封一組拍紙簿一本 西式信箋一本鉛筆一枝
買滿二元者下列二組任選一組 世界高等墨水一瓶西式信封一組拍紙簿一本 西式信箋信封各一組鉛筆兩枝
買滿五元者下列二組任選一組 中式信封信箋羊毫筆布面日記各一組 西式信封信箋高等墨水布面日記各一組
買滿十元者下列三組任選一組 二十五年案頭日曆一只 2.50中華最新形勢圖一本 1.50作文辭典一本大華鉛筆一打
買滿十五元者下列二組任選一組 1.50作文辭典2.50中華最新形勢圖各一本 二十五年案頭日曆一只1.50作文辭典一本
買滿二十元者 3.25地球牌自來水筆兩色鉛筆各一枝黃等墨水一瓶

世界書局 ◁預約▷

辭林

二月底截止

精裝一巨册 全書二千頁
定價三元 道林紙印
預約 國幣一元五角

辭林目錄

敍	1
凡例	1
八部檢字法	1
正編	1—1530
補編	1—190
筆劃移動補記	191
附錄縮寫名詞	192
附表	
注音符號	1
標點符號	2
世界大事年表	3
世界各國概況表	31
各國重要政黨表	85
各國軍備比較表	95
各國農產比較表	96
各國鑛產比較表	97
各國所用長度表	99
各國面積地積表	101
各國體積量制表	104
各國衡制表	107
各國貨幣表	110
中華民國紀念日表	111
全國通商口岸表	113
原素表	119
地質年代表	125
常用對數表	128
三角函數對數表	133
百年陰陽曆折算表	138
簡體字表	14[illegible]

美女牌葡萄乾

美女牌葡萄乾。純係選用美國鮮肥葡萄晒乾。清潔衛生。味極甘美。內含鐵質。補血強身。兒童食之。得益尤大。以製茶點或款客。均甚名貴。用作禮物。最受歡迎。購時務請認明美女牌商標。庶不致誤。

各大公司及食品店均有出售
中國總經理 美國葡萄乾公司 上海廣東路五一號

第一補血妙品

青島市政府購辦委員會通告 第六三號

案查本會現擬招商標辦港務局請刊印二十三年份港務統計年報各商有願承辦者，可自本年二月二十一日起，每日於上午九時至十二時逕來本會，領取標單及說明書等件，詳爲閱覽，即將該項價格切實估計，塡註封固，以便投標，此項標函統限於二月二十八日下午二時投遞本會，即時當衆開標，過期標函，概作無效。特此通告。

本案投標保證金二十元

中華民國二十五年二月二十日

每日行情

商情略報　生意人

現生油洋商始終趦趄不前，祇零星少爲採辦，故能暫維現狀，不然早恐一蹶不振矣，然以現貨日缺而論，殊亦不看大疲也。現生米昨又過磅五千包，情況尚佳，故市價無若何軒輊。期油因洋商作空，行情突顯萎靡不振之狀，而金票因受日本國內暴亂影響，日就下疲，故期市亦難上翔也。棉紗存者不急於求售，客銷尚屬平和，且現紗仍是缺少，故兩持觀望，略有浮沉。午後標紗，多數因空戶補進，故反升元餘。

本市暨海外土產雜貨金融一覽　二十五年二月二十七日　星期四

土產現貨

品名	價格
現生油	
本街洋油	一七，
平度生油	一六，九
現豆油	一八，
西南口生米	七，七
王家灘生米	八，一
石島生米	八，二
乳山生米	八，
金口生米	八，
當地生米	八，一
王台生米	八，
海西生米	七，五
曲阜生米	七，三
平原生米	七，三
開封生米	七，四
泰安生米	七，三
滕縣生米	七，三
齊東生米	七，三
汶口生米	七，二
河南生米	七，二
鄒縣生米	七，二
蘭封生米	七，二
高密生菓	六，一
平度生果	五，九
王台生果	六，
當地生幷	二，九二
本街豆幷	三，六
青口黃豆	五，一
小米	五，
小麥	五，五
麥中麵粉	三，五六
雙鹿粉	三，五八
火磨粉	三，五六
雙蚨粉	三，五二
鯉魚粉	三，五五
砲車粉	三，四

生油期市

	前場三月二十期	後場三月二十期
開盤	一七三○○	一七三○○
高價	一七三○○	一七三○○
低價	一七三○○	一七三○○
收盤	一七三○○	一七三○○
共妥	一六車	二車

生米期市

	前場三月二十五期	後場三月二十五期
開盤	八一二五○	八一○○○
高價	八一二○○	八一二五○
低價	八一○○○	八一○○○
收盤	八一○○○	八一二五○
共妥	三○○噸	一五○噸

雜貨行情

品名	價格
坎字白糖	一八，四
巽字白糖	一八，
康字白糖	一七，七
順字白糖	一七，五
二四號粗砂糠	一八，二
齊冰糖	二二，八
小包白冰糖	一四，
本廠冰糖	二四，
東洋赤糖	一三，五
好冰花青糖	一四，六
好潮青糖	八，八
提同	八，六
揭同	九，二
好蕪湖江米	六，五
好暹羅江米	七，
次申大米	六，八
齊同	六，六
茂東大米	六，三
德昌桐油	四一，
餘昶同	四○，五
沈昌同	四一，
茂元來鐵桶同	一二，二
湧昌同	二，二
老成元同	二，二
新三K大板紙	八○，
駝三K大板紙	七九，
太金鼎同	七四，五
黃平紅色同	八五，
大綠色同	八六，
老喜白洋毛邊	四，
三三太黃洋毛邊	三，
四鶴同	三，三
振開川連料同	三，三
忠漢一號大綃	六，二
忠興新同	六，五
本義同	一○，
乾興二號	一一，
朱牌京稿	九，
本牌元書	九，六
乾盛同	一○，
朱勤昌同	九，八
同份川連同	九，
同名同	八，八
同壽同	八，五
同發榮字	八，五
裕大日杭連	七，八
盛興蘇元表	一四，六
蘇志成同	二，五五
恆吉立同	二，六
同盛和同	二，五五
朱益大同	二，五九
悅來成同	二，五九
恆裕立同	二，二五
遠大號同	二，五九
遠大昌同	二，五五
豫立昌同	二，五四
元亨利同	二，五
同昌福同	二，五九
裕厚康同	二，四八
汗和隆同	二，五三
朱隆大同	二，二六
安吉利同	二，五三
怡生大同	二，四六
同順和同	二，四二
恆和立同	二，四八
怡盛隆同	二，四二
郎德記大川表	一，八七
郎裕順同	一，七六
天生元同	一，八二
天厚德同	一，八二
天厚昌同	一，七八
天厚福同	一，八
敬天祥同	一，七五
敬天富同	一，六三
祥盛永同	一，四五
聚和永同	一，五三
順天德同	一，四五
富生春同	一，五
順天旦小川表	，九角
順天德同	，八
福昌義大廣	一八，五

品名	價格
德豐厚	一七，
冠裕成同	一二，八
福盛義同	一五，八
寬裕承同	一二，三
寬裕成同	一五，五
大吉同	一一，五
寬裕盛正記	八，五
百吉隆記同	一○，
協泰昌	一一，五
五刀重毛邊	一八，
八刀正盛甡	一四，
大加碼訓尖	七，二
紅印訓尖	四，一
紆張八寸尖	三，八
汪笑山小九尖	三，七
趙賡記小夘尖	三，七
新料八二尖	五，
袁德泰同	三，七
義和發正海紙	二，六
新料江山尖	六，七
大四八尖	
小號京放	六，五五
十刀三百	
張大京放	
十刀二百張同	一二，五
刀百張大京	一一，五
刃川	一一，五
楚玉冲長時則紙	七，九
公和安冲長時則	八，
九華園同	七，八五
裕昌同	七，八
興記同	七，八
德茂厚榮同	七，八
世刀任義同	八，四
世刀有孚裕同	八，四
一五刀切隆記	六，二
永盛福同	六，四
久大茂平把表辛	五，
久大生字同	六，八
紅裕甲表辛	六，八
江康太同	六，二
本牌毛	九，四
乾盛同	九，八
茂裕申同	九，八
中興同	九，八
雜牌同	八，五
本牌老甲紙	五，四
林聚美同	六，
玻璃紙	三，六
昌泰大綢金	四，二
同瓦金銀	，六六
安和水錫金銀	一，八
彩花洋捲紙	，一
曹允源四尺宣紙	五，六
曹同和同	五，二
曹允源花心運	三，二
汪本生同	三，二
永吉銀砝	三一○，

品名	價格
三興同	二三○，
惠源魚膠	八五，
東源	八三，
志春同	八二，
惠無根同	九五，
貫華青島同	
山凍粉	二八○，
寅記松花	三分五
小件秀筍	三七，
羊角筍	二六，
湘蓮子	四二，
小包川木耳	八五，
海茄頭	六，五
桂花醬	一，三
古月	三三，五
廣大料	二六，
好其干菜	一六，五
中同	一五，
長棕絲	二○，
小件棕同	一三，五
大件	一三，
洋姜黃	一八，
川姜黃	八，五
暹邏豆	三，
紅麵	二七，
洋松香	七，八
齊松香	九，五
大雙地球洋金粉	，四八
雙地球同	，四八
江全太川占	八○，
慶申永同	八二，
好小栲皮	八，五
日出漂粉	七，五
鐵桶松灰	三，四
一○八合	三，八
一六二合冥洋	五，六
一○八特同	五，八
千把白方同	一五，
砝漆筷子筷	二分
杜梧子	二八，
提塊白磬	三，七五
赤木	一一，
眞檀香木	六○，
貞字鉛粉	三三，五

海外銀價　二月二十五日

	市	前市
孟買銀塊	五○羅比○五安那	五○羅比○八安那
紐約銀價	四角四分七五	四角四分七五
倫敦現銀	十九便士六二五	十九便士七五
倫敦期銀	一九便士八一二五	十九便士八一二五

金價

	市	前市
倫敦每昂斯	七磅一先令	七磅○一便士

海外土產行情（註：碼頭交貨）

品名	數量	期	二月二十五日市	前市
東北大豆	每噸	二月期	五七先令六便士	五三先令六便士
東北大豆	每噸	三月期	一五先令六便士	一五先令六便士
生米	每担	三月期	十二先令九便士	十二先令九便士
生米	每担	二月期	十二先令九便士	十二先令九便士
生米	每担	三月期	一二先令九便士	一二先令九便士
浮生菓	每担	三月期	一三先令九便士	一三先令九便士
紐約棉花	每磅	三月期	期 十一元一角	期 十一元一角
紐約棉花			現 十一元○角	現 十一元一角六分
芝加哥小麥	每蒲式	五月期	期 九角九分二五	期 九角九分三七五
芝加哥小麥			現 九角九分三七五	現 八角九分三七五

棉紗現貨

前市開盤	價格
三二松鹿	
三二銀月	
三二寶船	二四一，二五
三二花蝶	二四二，
三二宮女	二四四，
三二寶來	
三二五星	
三二龍門	二四四，
二十五子	
二十銀月	一九八，二五
二十宮女	
二十五星	一九七，
二十寶船	一九七，
二十寶來	
二十豐鳥	一九五，七五
十六五子	
十六銀月	一九一，五○
十六金貨	一九二，五○
十六五星	一九一，
十六寶船	一八九，五○
十六寶來	一八九，
十六豐鳥	
一二金貨	
一○五子	一七一，
一○寶船	一七四，
一○寶來	

後市收盤	價格
三二松鹿約	二三八，
三二銀月	
三二寶船	二四一，
三二花蝶	二四三，
三二宮女	二四四，五○
三二寶來約	二四一，五○

棉紗期市

標準紗	前場三月期	後場三月期	前場四月期	後場四月期
開盤	二四二，五○	二四二，五○	二四一，二五	二四二，二五
最高	二四二，五○	二四三，七五	二四一，五○	二四二，七五
最低	二四二，二五	二四二，五○	二四一，二五	二四二，二五
收盤	二四二，二五	二四三，五○	二四一，五○	二四二，二五
共妥	一○○件	二三○件	三三○件	七○件

品名	價格
三二五星	
三二龍門	二四四，五○
二十五子	
二十銀月	一九九，五○
二十宮女約	一九九，
二十五星	一九七，五○
二十寶船	一九七，五○
二十寶來約	一九六，
二十豐鳥約	一九六，
十六五子	
十六銀月	一九二，五○
十六金貨約	一九二，五○
十六五星	一九二，
十六寶船	一九○，
十六寶來	一八九，
十六豐鳥約	一九○，
一二金貨約	一七六，
一○五子約	一七一，
一○寶船約	一七四，
一○寶來約	一六五，

本市金融

品名	價格
五天申票	九九九○
電匯申	一○○○二
銅元	五○○○
上海票	九九八○
大連票	九六五○
天津票	九九八○
香港票	一○七○
中國漢口票	六○○○
漢口票	九八五○
北平票	九九五○
澳金票	一二五○
安南票	二一五○
廈門票	九八五○
福建票	九八五○
美金票	三二五○
美金鎊	五八○○
美銀洋	三一○○
英紙鎊	一六二○
英金鎊	二九○○
先令銀	七○○○
日金鎊	二九○○
非律濱	一六○○
非律濱洋票	一○六○
坎拿大	三二○○
新加坡	一九○○
六比票	一二二○
六比銀	一○六○
俄金鎊	二九三○
金馬克	九四五○
德金鎊	二五五○
荷蘭票	二二○○
法郎票	二一五○
法金鎊	二二○○
金單位	二二六三
正金	一○四○○
掛牌	一○七○○

敝公司現有
一，倉庫一所坐落大港商河路庫房廣大院落寬敞交通便利
二，黃台路五十八號平房三間附帶分用廚房廁所房東供給用水月租二十二元最合小家庭之用
三，湛山各路及正陽關路避暑樓平房均附帶全部傢具租價從廉
敝公司代客買賣經租房產手續簡便租售頗易如有房產委託敝公司售買經租者極端歡迎
本公司兼辦水火保險
美商 中華平安公司啓　豪陰路五號　電話五零六二號

阿波共同汽船出帆廣告

大連 芝罘 威海行 ▲十六號共同丸二月廿七日入廿八日出
威海衛 芝罘 大連行 ▲早隆丸二月二十五日上午入二十六日正午出
代理客票處長安路二號共同賬房電話二六二四　共同會社啓

大連汽船輪船出帆廣告

△大連行
大連丸　二月二十五日正午入午後五時出
奉天丸　二月二十八日正午入午後五時出
青島丸　三月二日正午入午後五時出
△上海行
青島丸　三月一日午前七時半入正午出
奉天丸　三月三日午前七時半入正午出
大連丸　二月二十七日午前七時半入正午出
大連汽船會社啓
電話　二一五六三（出口部）　二七三六三（船口部）　二二七（出口部）

青島 白玫瑰男女理髮室 榮記

青市乃華洋重要之地，南北通衢之處，關於理髮燙髮尚無特別精采處所，本室主人有鑒於此，不惜鉅金製辦新奇器具，在中山路三十八號創設白玫瑰理髮室，現將內部從新修刷，規模宏大，堂皇富麗，合於衛生，空氣清爽，交通適中，特由津滬聘到素負盛名技師數人，手藝精巧，專門男女理髮燙髮，新老式電機燙髮俱全，水燙奉送，無不精益求精，凡各界摩登士女盍興乎來，當竭誠招待，如蒙賜顧，無任歡迎之至。
地址：中山路卅八號　電話：二七零二號

實驗補習學校英文科擴充招生

廣西路西首路北六十三號
本校在青開辦有年，成績如何，社會久有定評，無待贅述，現爲適應學者各項需要起見，將校內英文科班次大事擴充，各班均以速達談話作文閱書三種目的爲主，尤以速成與研究二班收效爲最顯著，有志者幸勿失此良機（額滿停止招生報名從速）
班次　（一）普通班初中高級　（二）速成完全班甲乙級（半年畢業）　（三）速成文法班（半年畢業）　（四）研究班初高級
每月學費　（一）普通班初級二元　中級二元七　高級三元　（二）速成完全班甲級五元　乙級四元五　（三）速成文法班二元八　（四）研究班五元
授課時數暨時間　速成完全班每日（除星期日放假外）二小時　研究班每日一小時　他班每日至少一小時　時間臨時酌定
教師　國立北平師範大學英語系畢業先專門中學英文教員　著有英文法初步表解的英文法等書行世　詳章取閱

敬送 遺精早洩 健忘不孕 腎虧腦弱 古宮秘方 並送靈藥 不取分文

先祖如南公宦遊舊都，得於大內治腎腦諸病，服後能使精關強固，思想靈敏，容顏美潤，神效驚人，先祖在日三十年來，嘉惠鄉里，俱奏奇效，逮囑濟世，敬托上海白克路同春坊四七號博濟局代送，函索即寄（民）
上海英租界白克路同春坊第四十七號　博濟局

廣瀨小兒科醫院

乳兒科　小兒科　X線科　「病室清潔」
門診　上午八點至十二點　下午五點至七點（由四月至九月）　四點至六點（由十月至三月）　星期日下午停診　急症隨到隨診
出診　下午隨請隨到
院長廣瀨繁夫 前日回國今已回青照常出診　副院長井上浩
院址青島鐵山路十號　電話二八二九·五八五九番

無線電界之好消息

本行今爲提倡無線電智識之普及起見特運到各種收音機及無線電之一切應用材料並設有修理部以優秀之技術代客修理定價低廉倘蒙賜顧竭誠歡迎
光喜洋行　青島聊城路八五號　電話二四七三　二零零七號

鈴木醫院廣告

啓者，敝人服務醫學界，垂二十年，初在滿鐵醫院，担任產科主任有年，兼關東廳醫官，嗣在大連醫院，創設鈴木醫院，後於民國七年來青，開設鈴木醫院於新泰路，專治一切小兒科，內科，花柳科，產婦科，對於婦人產科，尤具特長，凡一切難產之病，一經診治，包管立即產生，且能保全母子生命，對於產婦手術敏捷，完善對於病室清潔，看護優待，病人格外週到，對於中國人方面特別翻譯也，凡患病者即來院診治，日語劉君從先担任，便知言之不謬也。
本院臨新泰路電話二二零一　分院臨清路電話三零零九
本院產婦科 在本院診治　分院產婦科 在分院診治　小兒科 急病隨時診治　內科 性病物療科
新泰路十一號　醫學士院長鈴木健吉

黃效先醫生祕製婦科靈藥 黃氏養血調經丸

▲婦女至寶▼ 黃氏養血調經丸
此丸功能調經養血，強胃理脾，榮養衛身，溫暖子宮，療諸虛損，培補天眞，誠爲婦科之聖藥，謹將主治列下
主治　經血不調 月經久閉　乾血成癆 赤白帶下　發燒發冷 渾身痠軟　氣血兩虧 面黃肌瘦　久不生育 滑胎小產　瘀血成塊 婦女雜疾
價目　每盒內裝六付定價大洋一元　今爲優待病家起見憑此廣告買一送一另有主治詳細仿單　郵閱即奉外埠函購寄費免收　索票代洋款到立奉
本市代售處　▲長春堂藥行北平路　▲長春堂藥房中山路　▲長春堂藥房山西路　▲福海大藥房黃島路　▲杏林堂藥房膠州路　▲同義堂東鎮龍門路　▲同義堂滄口大馬路　▲大同大藥房紅石涯　（招請代售）（請來面洽）
青島總經理　太和春老藥房　金鄉路二十一號

生精健腎特效靈藥 黃氏保腎固精丸 九牛二虎

此藥發行多年功效神奇風行全球治愈各種危險腎病不可勝計謝函日有數起足資考證藥料純用國產貴重補品如人參鹿茸等再加之童牛童獸腎髓精華用化學提煉監製而成專治腎虧腎衰早洩遺精滑精發育不全誤犯手淫腦弱失眠房事過度未老先衰生殖無能子嗣絕望腰痠背痛諸虛百損等症凡此種家庭人生幸福從此損棄精神萎頓事業弛終身隱痛生趣毫無速服此丸保險當日見效常服功能恢復青春強身健體延年益壽眞有長生不老之功也●每盒內裝六付定價大洋一元每打十元外埠函購寄費加二（一招請分銷）
龍馬精神　青島獨家經理 太和春老藥房　金鄉路廿一號

百揆忌烟露

本藥不寒不燥不吐不瀉不誤公事不犯四病不生痛苦最穩妥最迅速最有經驗之忌煙藥本公司近爲增加本藥忌煙能力起見又出一種　每瓶二元
阿斯丸　專能解除煙毒可與忌煙露及一切忌煙藥同時併用可以快好且初吸煙者每吸完時服一丸可總不入癮　每盒六毛
疙疸素　專治，臉上粉疸，脚氣，紅鼻子，腎囊潮溼，鵝掌瘋疥癬，每盒四角，
北平西單百揆公司出品　青島經理處黃島路五十一號　福海大藥房　會海藥房費縣路九十一號　濟南張舞子　烟台福昌泰　青島濟南各藥房皆代售

膠濟鐵路管理局招標承辦增築譚家坊車站環道土方工事廣告

本局現擬招標承辦增築譚家坊車站環道土方工事，凡欲承辦此項工事者，可到本局工務處工程課或濟南工務第二段，繳納圖說費三元，領取投標章程，標單標函，工事說明書暨圖，照章投標，所繳圖說費，無論投標及得標與否，概不發還，此項標函，須於本年三月九日下午三時以前，向工務處工程課投遞，過時不收，即於是日下午三時在工程課當衆開標特此廣告
中華民國二十五年二月　日

膠澳醫院廣告

敬啓者本院開設十有餘載頗蒙中外各界所贊許今爲患者便利起見特遷至中山路共和藥房內並新購醫療器械添設病室取費格外從廉新法戒烟限期斷根毫無痛苦
專治科目　內外科　花柳皮膚科　產婦科　眼科　耳鼻喉科　小兒科　並注射各種藥針
診病時間　每日上午九時至十二時　下午三時至六時　急症隨到隨診
收費簡章　門診暫不收費出診五元夜間加倍
院址：中山路共和藥房內　電話三○五三

欲請產婆者注意

茲有產婆遠藤石子精通華語曾在日本產科醫校畢業及各大醫院實習甚久在本埠開業亦已數載經驗宏富手術靈敏遇有難產尤爲擅長現住廣西路六一號三樓王寓　電話四七五九號

青島 柏林醫院特別廣告

本院專聘素有經驗醫師分科診治難疑各症，并備有各等病室，光線空氣，俱合衛生，其他優點不及備載△主治外科內科，皮膚科，花柳科，產婦科，小兒科，眼科耳鼻咽喉科，電氣光線特別療治，注射，各種注射療治以，及預防血清，預防注射，新法戒烟，無不俱備，本院爲體恤貧乏起見，每日施診二小時，自上午八時至十時△診治時間，上午八時至十二時下午二時至六時，出診隨請隨到，急診隨到隨診不分晝夜·（星期）午後停診
院長張濟卿　副院長劉信齋　醫師許百德　女醫師董美貞担任產婦科診療一切病症
德國柏林大學教授許百德博士（Prfessor Huebotter）每日上午八點至十點應診眼耳鼻喉各科
院址肥城路五十七號　電話三三五九號　五一三六號

上海飯店

敝菜社特請在俄境作名厨師專烹調俄法大菜味道適口與別不同各界諸位勞步駕臨不勝歡迎再內有西式大小房間出租屋內清潔家器俱全價錢格外便宜
敝社上海飯店啓　湖南路三十五號　電話五九零二號

山東醫院

治療科目　內科　小兒科　花柳科　X光線科　專門
診病時間　午前八點至午後八點　急症例外　往診隨請隨到
本院特設血液糞尿細菌等檢查　病室清潔　設備完全　看護週到
院長　日本帝大醫學士林喆相謹告　電話五五七○　院址青島夏津路八號

論通益票局

袁素瑜

翦報實在不怎末厭煩，爲省事計，那末，先翦下個消息，再發議論吧。

廈門二十六日電，泉州訊，仙遊通益票局，二十二日倒閉，二十三日有千餘人聚兌不得，秩序大亂，駐軍彈壓無效，開槍示威，斃商人一名，擊傷小童一人，該局發票十餘萬元，經理先逃。

於是得發議論了。有鈔票，當然可以到負責的地方去兌現——倘說現在無「現」可「兌」，那末，不妨說兌換，然而現在，不但是兌換不得，且有喪命的危險了！

從前是：每逢銀行擠兌，必然就要有「駐軍彈壓」，挨號，排隊，限定兌換的時間與數目；誰不服氣末？哼，用皮鞭狠打！

爲什末有錢的人這樣威風，用紙當錢給了人，再回來向他「兌換」的時候，却向這些拿了他的「紙」的人們示威？眞不可解！但是，總算還好，尚沒有打死拿「紙」的人。

然而啊，天地間的事又那可都以普通情理去推斷呢？現在仙遊通益票局，可是眞正地「斃商人一名」了！「人爲財死，鳥爲食亡」，是老話，但那說的並非鈔票的兌換，因兌換鈔票而死，啊啊，這是多末滑稽的犧牲！？是誠出人意料之外者，誠出人意料之外也！

尤妙的是「開槍示威」，票局經理有什末威可示呢？出了票子「十餘萬元」悄悄地「先逃」了，這種「威」，我看不「示」也罷。

當然，經理的坑人，大概也有他不得已的苦衷，然而他不該「先逃」，說是畏法乎？法實在不足畏，法當不了錢，——而且，「法」是有錢的人的法，你不信末？看吧！這「聚兌」的「千餘人」沒有帶槍，而屬于票局方面的那些以「秩序」爲重的大小三「軍」，却開火了，結果是斃了商人一名還不算，又掛帶上一個「小童」——他受傷了。——槍桿不就是「法」末？

公道點說起來，經理之逃，確不是「三十六計」中之「上」者。

好了，這年頭，有錢的人的醜惡凶狠都由他們自已暴露無遺了，大家只看看事實的本身就足够生氣了，實在無待於別人再發什末議論。

招募新兵（一）

（這是一件事實的記述）

……初……

素來平靜非常的「鷄鳴村」，空氣忽然異樣緊張起來。原因是由於村裏，忽然闖進了三個陌生人。裝束都很不平凡；當先走着的一個，穿着灰嗶嘰軍裝，掛着三角斜皮帶，相貌非常威武。背後跟着的兩個，雖都僅穿着淺藍布制服，但也有一種凜然難犯的神氣。從他們這裝束上看去，就可知道他們和村裏的人們，是屬於兩種不同的社會階層的。

村裏人們的心裏，誰也覺得恐慌，像有什末大禍將要臨頭似的，但又不敢當面向那三個人詢問，「他們到底是到村裏來作什末？」只好偷偷的在暗地裏打聽他們的來歷並偵探他們的行動。

這三個人的行動，也並無什末祕密的地方。他們一到村裏就把「關帝廟」佔據了作了辦公處。接着便在門前插了一面三角形的白旗子。旗中間歪歪斜斜地寫了四個大黑字，旁邊還有一長行密密麻麻的細字，也不知道是些什末。

這就使村裏的人們，紛紛議論起來了。村裏來了陌生人，帶着大白旗，並不是從這回才開始。不久以前，就會來過一隊人，還帶着兩面銅鼓，緊緊地敲着，說是「佈道大會。」又說天主的什末名叫什末「耶穌，」是玉皇大帝的兒子，上帝特派他下界，救人間的苦難的，要村裏人們都相信他。並且說，田地裏的稼禾，一定會得到好的收成。結果，每個村人的手裏，得到了一本小書，有的是紅皮面，有的是綠皮面。這回事在村人們的記憶裏，留下來的印象非常的深刻，常常把它當作談助。尤其是一些小孩子們，幾乎天天盼着他再來，再送一本小書兒玩玩。所以關帝廟前發現了大白旗，村人們的記憶裏便不覺的又浮記從前的事來。

▲　▲　▲　▲

『天下第一大才子』外篇

要枝

擱筆末？願天下蒼生，勿以我爲法，幸甚幸甚！

嗚呼噫嘻，想起了當年的我！擺洋鼻，玩洋闊，大銀元也會化過。終日裏吃的是海參和燕窩；成年家穿的是頂上上的綢緞綾羅。我也會，在高等大學裏幹過功課，實指望學成功，到外國裏再去留學。大不幸自那年把兵過，只把我那萬貫家財搜的一個也沒存着！從此後的我，也不似以前的我，也使牛，也鋤地，終日裏在農田裏幹工作。起初時很覺着心中難過！漸次的把農裏諸事精通，倒覺着又得了無限的快樂！在農田裏幹了三年多，忽然間，心一動，來到琴岡謀生活。轉運漢，適遇着：什末機關出了缺；自從上工後，每日是抄寫，頭昏眼花腰也痛，老不停的只是寫，這樣努力爲甚麼？無非爲的吃穿喝。那日忽接家鄉信，原來是兒子又把媳婦說；看過信以後，怔了三點多。人生這一世，終日夢南柯，總覺還年幼，不料已半輩多，咳呀啊！咳呀啊！紅塵已被我看破，下決心學濟顛，到靈隱寺裏去唸彌陀。

半老徐曰：學我者「殆」，倘若你也寫篇「咕嚕詞」，他也寫篇「詞咕嚕」我不只有心。

太陽

張文麟

太陽的熱，
太陽的光，
咱們快抬起頭來
看新生的太陽！
它轉着，
它照耀，——
人類的頂門，
地球的脊樑。
太陽永遠的
是個有光的臉蛋，
不怕雲遮，
不怕霧漫；
它一聲不響，
直射着大地，
嚇死了全世界的黑暗！

午夜

玲芸女士

C君的失眠症已經犯過四五天了！

無名的苦悶，無盡的悲哀，和不可捉摸的思緒，都湧上了C君的心頭！

「回憶」這東西，是一疊一層，一現一沒，一閃一滅，一來一去，結果却只是悵惘，一片模糊，他終看不見頭緒，捉不住中心。

時已午夜，C君仍在反側蠕動着！

這絕不可制止的「回憶」，又偷偷的湧上了他的心頭，使他的血液沸騰到了極點，但，最後也只剩有苦悶與無聊而已。

苦惱圍繞在他的心頭，但他決定不去理它，急急的睡去，但總不能够！他的不自主的苦思，他也莫明其妙。

感情的衝動，使他決定向「新」的路上去追求，但，他又想了一回的時候，「意志」不知不覺的又輭了下來。

他想到現在的環境，不覺狠狠的咒咀起來，去吧！還留戀什麼？

他更想到人生原本就是如此，爲何叫他匆匆的過去，而不留下一點痕跡，恐怕太枉爲一輩子人了，他想到這裏，精神很是興奮，把睡魔已趕到九霄雲外去了。

虛僞正是應付目前唯一的工具，雖然現在還懷了顆留遺着傷創的心，不管他……但是，——他呼出一口惡氣，換進一口冷風。

「鐺……鐺……」壁上的鐘，下二點敲過了。

他又重反過身來，緊閉着眼皮，心中十二分的堅決了，決定馬上睡去：……但不能！

他決計不睡了，他的腦袋要崩裂了，悲憤之淚又充滿了他的眼眶，他決定不睡了，他從牀上坐起。

閉了兩隻眼睛，悲憤漸化爲平靜，但那不可捉摸的心情，不可制止的思緒，又重復的衝上了他的心房……

雌黃外史

特約長篇

第七回　杯酒聊話舊　　三四一

○○○○　八里莊人著

這種情形，使他不復能忍耐下去，走到屋裏，一手提了那皮包兒，便往外走。茶房也沒放這事在心上，作壁上觀的人們，却笑嘻嘻的用橫線式的眼波送着他。

那人看了看在這種環境之中，竟然沒見有人出來挽留，於是下了最大決心，加緊了腳步，在雨絲緊連降落之中往店口走。恰好胖門賬先生也走了出來，一見這種情形，忙叫道：「喂！你先生！怎的要走？」這可够上空谷足音了。那人一楞說道：「這店，我有些住不了！」司賬已明白這種情形，也不好加以解釋。只好說道：「我們掌櫃的請你過去。」那人道：「素不相識，請我作麼？」司賬道：「只要你先生去便明白了！」那人一聽，覺得且去見了舖掌再說。於是問道：「在那裏？」司賬便領他到屋裏。那人抬頭一看，見正中擺了一隻小圓桌，放着幾色菜，熱汽還蒸蒸的騰着。對坐了兩個人，見他進來，都站了起來，其實他是都不認識。接着過來一人，讓他把包裹等物放下，又讓到菜旁坐下。鋪掌遞個眼色給司賬先生，出去叫茶房擰了幾條毛巾，都拭了手臉。

鋪掌起立斟了酒，說道：「我們三個人，只是知道姓的都不多，那麼我們來個爽快，自己報出姓名就得啦。」於是那所謂教書匠者微微立了起來躬身道：「兄弟姓程名叫萬里，字是駿英，湖東人。」王可友道：「兄弟姓龍名叫鋤強。但有一件，請二位按我的化名王可友稱呼才好。」二人道了聲：「久仰！」店家說道：「兄弟姓專單名達字。」完了又說道：「龍爺！你可眞是太也差矣了！怎麼住在小店之中，這些日子，一點眞實都沒有？我師傅常提到大名，眞是踏破鐵鞋無覓處，得來全不費工夫了。」

新封神演義

第十回　宮裏有人好作官官多滋事　朝中無處不爲樂樂極生悲　（二六九）

保留版權　嚴禁轉載

在皇朝裏邊一定不容不忠實的奴才存在。然而，你們總是馬馬虎虎的作官支薪，內部裏邊出了反賊，你們竟沒有一點兒防範！該死的奴才們！』紂王說到這裏，氣得兩片嘴唇上下振動不止。論起理來，紂王的話眞也不知從何說起。試想，申公豹是天子的幸臣，蘇妲己是正牌皇后，他們倆的行動如何，那個會知道？即使知其一二，也不敢往壞處想，又誰能料到有篡天下的企圖呢？話雖這樣說，紂王要借着這個題目罵文武大臣幾句，大家也祇有聽之而已。當奴才而不挨主人之罵者，未之有也罷！閒話少說，還是書歸正傳。紂王又繼續說道：『你們知道罷？申公豹要篡我的位，這還了得！我做皇帝是受天之命，不是鬧着玩的，這天下是誰都可以篡的麼？該死，混蛋，忘八蛋！』紂王的氣越發的加重了，文武大臣也格外的感覺恐怖，不知道聖上要施行什麼嚴厲的手段。可是，不到一會兒，紂王的怒氣漸漸的要消失了，接着說道：『咳，過去的事，不必說了，好在申公豹和蘇妲己已被捕獲下獄，一場嚴重的變局從此化爲無事。今後你們要各盡職責，嚴防任何不良份子造亂；倘再有此類事件發生，唯你們這一般奴才是問。』羣臣聽到這裏，齊呼「是，遵命！」紂王一聽滿朝文武喊得這樣齊整，這樣嚴肅，龍心不禁大喜，喜喜喜，噗的一聲笑出來了，不消說，羣臣也跟着表示歡喜。正是：

奴才倒是好奴才，打也能挨罵也挨。
俯其腦瓜貼其耳，君王怎不笑顏開。

一個男孩子的日記　續

羅棲萍

她說完了我，便跑到對面那張書桌邊，拿起那本日記册——是的，我認得那就是她的日記册，她的日記我早就想着看一看，但我知道，要想看旁人的日記是太難了！譬如自己的朋友來要看自己的日記，我相信自己也是不肯允許的；何况我和她還是異性的朋友呢！？所以我怎樣也料想不到，今晚我從談笑中，竟能得到她的允許給她的日記我看！當我從她的手里接過那本册子來的時候，我是太快樂了！好在那時清是出去了，不然，我的面色眞會使得他發笑呢。當我看了沒多少頁的時候，她忽然跑過來怔怔地對我懇求說：「請您不要看了，行吧？」這又是什末意思呢？要我看，是她自己允許的。

她是怎樣的不了解我呵！她說：「你的種種都不及熹，而熹對我那樣的眞誠，我也是處之淡然的。」是的，那樣的眞誠呵？但到「認眞」底時候，我想所謂「眞誠」，也許會變成「虛僞」和「假意」了！不過也許我眞不及他的，因爲我現在已缺少了一輛大汽車，和一座大洋樓了呢！

現在：從牆上飄來了三下鐘聲，而我還是坐在桌邊寫日記；月光，從窗外的夜空裏洒進來，照在我的手上，照在我和英的日記册上……。

到底是値得自傲的呵，一個異性朋友的日記，已經被自己看到了；縱使熹對於她好，但他也能看到她眞日記末？

我自己也不明白自己爲什麼竟會如此，只爲了英的一點小事，便整夜都不會入睡，這是怎樣不値得的事情呵！

恐怕眞疑心我會把她的日記給別人看，於是想打電話給她，剛在這麼想着的時候，她的電話却打來了；她比昨晚更高興更愉快地，在聽筒裏對我說：「你怎麼這樣地不客氣和不講理，把人家的日記拿到自己的家裏看！那麼你的日記也能公開給我看，和給我帶回家看末？……」

「……看是看，却不許你來麻煩我的！而且，也不能拿我以前的日記來判定我此刻的心情！……」

「那麼今晚你是一定來嗎？不過，一切事情總是不要給他們知道！曉得末？……」我是太愉快了，這眞是意外的收穫呵！

晚上，帶着一顆跳躍的心，和那本日記，跑到英那里去；她是那麼興奮愉快，當她見到我和我談話的時候。但倘她今晚看了我給她的那篇「表白」的時候，不知她又會變成怎樣！

×　×　×

今天忽然覺得有點不好過，心亂得如麻一般，我想不至於有什麼不幸的事情發生吧？上午把「人生哲學」看了幾頁，旁的什麼事情都沒有做。下午儀來閒談，她老勸我作點詩，我實在是不會寫詩的，而且這種材料是太缺乏了。晚間忽然心血來潮我竟寫起非驢非馬的東西，非詩非文之非詩文也。完

…代郵…

「春哥」先生：稿，閱一過，倘不謄清，不能發表，千萬於最近倩人重抄一遍。　編者

印清：久不見，念甚！星期日晚七時來敝社一敍爲盼！　偉俊

說唱　天下第一大才子（三五）

半老徐娘

（唱）：衆明公要明白這假才子，咱又得倒出工夫來表示一番：問起這才子的名和姓，他姓「快」名字叫「陞官」，家住在中華民國山東省，從他高祖就輩輩是單傳，他小時候也曾往私塾裏把書念，斗大的字兒識一提籃，今年他不過三十二，杣老海已經有七八年，前幾天青島岡上槍斃毒犯，嚇得他往海西去躲避了兩三天，這一日坐私車來到青島，他正愁腰中沒有錢，驀抬頭看見了準才子，他這裏一個箭步跑向前，他逮着老「準」拍了一把，準才子回過頭來便開言。

（白）：準才子說，「啊老哥！多日不見，你可好哇？」

（唱）：兩才子各自問了安，準才子摸出了恭捲請吸煙，假才子一面說着「我不吃」，一面把恭捲送到嘴邊。他二人見面不說別的事，先問問近來馬將又打了幾圈？老準說「已經三天沒賭博」，老假說「昨夜我贏了七塊三」，老準說「如今我正想買車票，你老兄可否借給我七塊錢？」老假說「小弟我的時氣壞，昨晚上輸了十二元，贏的錢早已經還了賬，仁兄你聽話要聽完，我不過說了半截話，並不能給你備盤川，七塊三早又叫別人贏過去，我落得口袋空空爪子乾，正想着向你借錢去撈本，沒料到你比我更艱難，自古來才子多窮命，咱不尤人不怨天，想當年俺爹撇下四十畝地，怎奈我吃賭嫖喝浪蕩玩，到而今也想賣文換鍋餅，無奈咱不會標點只會圈！仁兄你究竟有什末事？爲什末忽然想往外頭竄？

興業地產公司

本公司創辦於民國二十二年資本金十萬元公積金八千元經國民政府實業部註册有案專營下列各項業務

一，房地產買賣及代理　二，代辦登記過戶
三，房地產抵押放款　四，代收房地租金
五，承辦設計建築工程兼辦房地估價
六，辦理一切信託事務　七，代理水火保險

如蒙
各界以上列各事見委者本公司本服務社會之旨均當竭誠效勞手續力求敏捷取費格外低廉决不有負　惠顧盛意也謹佈

董事　奚瀾慶　張立堂　張扞民
　　　徐勉之　許嘯桐
監察人　沈柳生　朱養吾

地址中山路大陸銀行三樓
電話　五五三三
電報掛號　三〇〇〇

青島商行

代理上海康元製罐廠各種出品特別廉價啓事

上海康元製罐廠爲純粹國人所創辦之工廠各種出品向爲國人所歡迎唯青島一埠尙未推廣本埠人士知者甚鮮茲爲服務社會擴充營業起見特將各種出品委託敝行經理並特別減價一個月以應社會之需求愛國同胞幸賜顧一試爲荷

康元出品計開

一，揚州醬菜　美味適口　每聽　自一角八分起　至二角二分止
一，健胃醬油精　調味消食　每瓶　自一角八分起　至七角二分止
一，教育玩具　精巧堅固　每個　自三分七起　至九角止
一，彈簧門鎖　華麗耐久　每把　自一元二角起　至四元五角止　品質超乎舶來品之上

○○○【本市各大商行五金行如願批發上項
注意】貨品請隨時前來接洽批價從優竭誠歡迎

青島商行　中山路湖南路口　電話：六二六七

天津　國醫彭松年
上午寓高密路神聖堂內
下午寓天津路震東藥房

民教週刊

第六八期
△通訊處▷ 青島蘭山路六號

目錄

一，青市宋小試行小先生制工作概況……（續）……伯楓
二，村長改選與訓政結束………………耘陶

青市宋小試行小先生制工作概況（續）

伯楓

上午教育局科員荀雲書先生來校參加指導，熱心民教的李村圖書館李主任笑文先生聞訊亦趕來參加，并帶唱機以助興，同時貴州路小學校長趙理卿先生及教員王樹人先生也來了，隨請王樹人先生爲攝影，祥記商行經理張寄林先生還帶來許多獎品。

第二次定期考查成績統計表

隊別	參加學生 男	參加學生 女	參加學生 合計	成績統計 八十分以上	成績統計 七十分以上	成績統計 六十分以上	成績統計 六十分以下	備註
徐家隊	一〇	一一	二一	五	七	八	一	
劉家隊	九	九	一八	二	五	九	二	
雙埠隊	一〇	一三	二三	八	八	五	二	
總計	二九	三三	六二	一五	二〇	二二	五	
附記	此次一面因爲學生宣傳的力量，一面又因各方參加指導者多人，故人數比較增加不少。							

五月二十日在總理紀念週上頒發第二次成績獎品。

不久麥忙來了，學校放麥假，各小先生都到家庭幫助工作去，教學的機會更多，不過考查是困難了。麥假終了後，不久，六年級又要畢業了，成者預備升學去，有的尋找職業去，雖然仍舊勉勵他們去担任教人的職務，不過對於團體方面的事情不能兼顧，而本團又奉令改稱「兒童識字服務團」，隨重行將新加入之新三年級同學，共同集大會，加以改組，新職員姓名表如下。

兒童識字服務團職員姓名表

姓名	性別	年歲	籍貫	年級	担任職務	備註
江崇琚	男	一四	青島市徐家宋哥莊	六年級	團長	
張述家	同	同	青島市雙埠府	同	副團長	
江崇傑	同	同	青島市徐家宋哥莊	同	徐家隊隊長	
徐廷勛	同	同	同	同	徐家隊副隊長	
劉世傑	同	同	青島市劉家宋哥莊	同	劉家隊隊長	
劉棻遠	同	一三	同	同	劉家隊副隊長	
石欣昌	同	一二	青島市石家宋哥莊	四年級	石家隊隊長兼分隊隊長	
石墉昌	同	一二	同	三年級	石家隊副隊長	
許寶章	同	一四	青島市雙埠村	六年級	雙埠隊隊長	
王沂倫	同	一三	同	同	雙埠隊副隊長	
董安孝	同	一一	青島市徐家宋哥莊	四年級	徐家第一分隊長	
牟守信	同	一一	同	同	徐家第二分隊長	
徐守成	同	一三	同	六年級	徐家第三分隊長	
劉世坊	同	同	青島市劉家宋哥莊	同	劉家第一分隊長	
劉敬遠	同	同	同	同	劉家第二分隊長	
江嶦禮	同	同	同	四年級	劉家第二分隊長	
江存鐙	同	一一	青島市雙埠村	五年級	雙埠隊第一分隊長	
周正禮	同	一三	同	同	雙埠第二分隊長	

未完

村長改選與訓政結束

參觀村長選舉歸來之作

耘陶

一，一個小引

村長是鄉村建設的基本幹部人員，是地方自治主要負責人員，在農村復興上與國家命脈上，他都是担負着絕大的任務！

幾日來，本市各報紙上盛宣傳着村長改選消息，又傳說目前我國是訓政結束，憲政將開始的時期，憲政開始怎樣呢？就是把政權交給人民，那末，選舉村長，就恰恰是人民行使政權的初步試驗了，所以在這樣一個好機會，個人不憚跋涉，親自跑了五六個村，參觀他們選舉的情形，現在謹把他們選舉的實況以及個人的意見，縷述於後，以供關心村治問題者之研究。

二，先敍些零碎的事實

（一）參加選舉者的不踴躍——按理來說，選舉村長是關係農民本身最密切的問題了，如果有了好村長，農民是能蒙着很大的益處；如果選個壞的，農民是受了多大的害處，那末，選舉村長，農民想必很熱烈的參加了，那知事實，却不盡然；本來在前好幾天，辦事處，公安局，早已通知了，說某日某時在某地點舉行村長選舉，每家要去一個人，可是事到臨頭，能出席的還是有限，非得公安局村長和地保重新按戶催請是不可的，既便催請到門 有的說：「我們的男的去担水去了，孩子上工沒回來，還那有人去呢？」有的說：「我去不去沒有用，反正我隨衆就是了。」還有些男人們，一聽到門外的吽喊聲 就怕怕藏到屋裏去了，暗暗的指使一個女人出去，說：「我家裏人都不在家呀！」就算完事。

選舉時間已經過了，人數還是不够，歸終，還非得讓排長（據說十家爲一排）親自效勸，是不成的。

（二）選舉場內的一幕——村長選舉，據我們看來，跟別的界選舉法是有些不相同的，因爲指導機關顧及到民衆智識程度之低，所以一則是用記名的選舉法，二則也不敢將票一齊發下，因爲恐怕他們自己有不能寫票的，一齊發下 倒生了弊竇；所以只好分成隊，一隊一隊的去寫票，旁邊還得請一位公正代筆人，可是事到臨頭，一多半的選舉人，都是猶豫了，不知選誰是好，東瞧瞧西望望，甚至互相問道：「你選誰？你選誰？」自己拿起筆來，又不能寫 於是就不得不去請代筆人了。我還發現一件奇怪的事，就是有一位先生，去請代筆人寫票，代筆問他選誰？他想了半天，說出兩個來，最後一個人，他想不出人來，把自己也選出來了，經代筆人告訴他，他才作了罷論。可是還有另外不同的，就是在一羣選民當中，他們選舉的人名都是完全相同，人名既相同，次序也相同，甚至於寫錯票，也錯在一個地方，那末，這裏邊恐怕又別有故事了！我們在很多選民當中，只發現很少很少的人，他們能拿起筆來，自己稍爲思索一下，平心靜氣的選舉出三個人來。

（未完）

應用科學改良國藥

▲根據五千年來先醫實驗之歷史的權威▲
▲應用二十世紀最新發達之科學的方法▲
▲改良草根木皮之國產藥材▲
▲創製雪精玉液之西式藥品▲

腦溢血特效治療

△頭暈耳鳴手足麻木中風之先兆
△肥人老人飲酒人須預防中風

中風（即腦溢血）之原因，係因腦血管之破裂，以致血液外溢，壓迫其附近腦部，神經而發生之症狀也。凡人年逾五旬，多有中風之疾。蓋人之血管。譬如橡皮管，常久使用，則失其生理的彈力。及潤澤性，而致硬化脆弱。故老人之血管多易破裂中風。且酒之爲物，一入體內，多使血管硬化破裂，飲酒者之易於中風，職是故也。

蓋（肥人多中風）。爲我國醫學上之一大警語。而凡有頭暈耳鳴，視力衰弱，失眠善忘，手足顫動，足背浮腫等狀態，皆爲預告中風將發之先兆，然亦有無何等先兆，而於談笑遊樂之時，突然中風昏倒者，此係腦血管破裂而大出血，概不得救，或僥倖不死，亦難免口眼歪斜，或半身不遂，「海藻晶」係根據我國歷代太醫院祕傳實驗丹方，應用科學者新醫理而改良調劑者，誠有軟化血管絡，調平血壓，醫治中風之偉效，屢經動物試驗，及臨床實驗，其效力較諸局方活絡丹，人參再造丸，及最近西藥之血管製劑等，奏效迅速，確有殊勝之功能。

（海藻晶）專治中風（腦溢血），口眼歪斜，言語不清，動脈硬化，狹心症，風濕骨痛，半身不遂等症，有不可思議之神效，惟近今市上發現一種預防中風丸，其藥理如何，醫治效能如何，概未見詳細說明，此或係古方丸藥之改頭換面，是否能預防中風，尚屬疑問，幸各界注意，本廠之海藻晶，幾經臨床實驗，認爲確能減低血壓，預防中風，前國民政府委員柏文蔚先生曾來本廠檢查血壓，其初爲二百十度，服海藻晶二料，降至一百六十度，又有總巡捕房之王希文先生血壓高至二百二十度，服海藻晶一料，降至一百五十度，此海藻晶足以減低血壓預防中風之證明也。

蓋血壓高者，有中風之危險，血壓者，因血液之循環力與血管壁互相摩擦以發生之力也，須常檢查血壓，俾可服藥預防，凡肥人，老人，飲酒人，及頸長身細，手足瘦瘠，頭髮早禿，前額露出血管，頸脈顯動等人，其血壓常高，例如胡漢民先生自述血壓高一百八十度是也。

今佛慈藥廠特備最新發明「水銀血壓針量機」，在上海西藏路三十九號發行所每日下午二時至四時歡迎各界檢查血壓，以資預防中風，共登壽域，（檢查血壓完全服務不取分文）

佛光牌 改良國藥 海藻晶 每瓶（服六天）定價三元 每料（二瓶）大洋六元

人工姙娠術與「腎氣丸」之比較

▲西洋科學者發明人工授精法
▲中國大醫聖成功天然求嗣方

歐美科學界最近發明一人工授精術，於人種改良學上，惹起最有興趣之新奇波紋，所謂人工授精術者，係採取男子之精虫，應用科學的人工，善爲保養其生命，輸送於女子胎內，使之懷孕之新方法也，一七八〇年，史巴蘭沙尼氏首創此術，應用於家犬，其後羅西，比安的，美拉伊斯等諸氏，相繼研究，自下等動物試驗，漸至哺乳動物之實驗，皆得良果，最近有約翰托博士始得應用於人體，按其實驗成績，凡實驗受術者一百三十六人，內能姙娠成功者，有五十六人矣。

按人工姙娠術之動物實驗，自魚類始，漸試犬馬等家畜，而其成績頗好，至應用於人類矣，就中最發達者，爲馬類之實驗，面例如採亞拉伯駿馬之精蟲，逐浸以棉塊，插入於牝馬之子宮內，使之姙娠，果得良馬之種者。比比皆是，目今應用此原理，則逐發明科學的機器，注射精蟲於子宮，致令姙娠。若此人工姙娠術果能進步，則將來必有各居天涯之夫婦，或假郵局之包裹，收付藏精之一個玻璃瓶，亦能達姙娠之日的，恰與臥在上海一室，能聽美國紐約之無線電音樂相同，並非神奇之事也。

蓋男女不能生育之原因，多係男子之腎虧與女子之子宮病等所致者，不就專家醫師，則不易明瞭其病理，然如男女患腎虧不能姙娠者，若服腎氣丸，則能使腎氣轉弱爲強，增進青春，內分泌之機能，不應用西洋學者所發明之人工姙娠術可以天賦本能之自然方法，能達生育子女之目的也。

元醫朱丹溪先生曰，人勞心好色內損腎元者，多屬眞陰虧損，然而患虛損者，當就其眞陰未枯之時而補養之，又曰，張仲景腎氣丸，宜用治形體瘦弱無力多困，腎氣久虛，寢汗發熱，五臟齊損，遺精便血，消渴淋濁等症，且婦人血氣虛而無子者，服之有效，（參看丹溪心法）。

腎氣丸係醫聖張仲景先生親選特傳之金貴靈方，數千年來，我國先醫，萬試萬靈，奉若祕寶，今佛慈藥廠首創改良國藥之新運動，應用二十世紀科學新方法，發揚五千年來實驗之國藥，以草根木皮，將國產藥材，煉成西式藥品，復經嚴密之動物試驗，及臨床實驗後，製造雪晶玉液，方始出品，其藥效之確實，製造之精良，誠爲我國醫藥界開一新紀元。

連服腎氣丸一瓶，食慾大進，元氣倍加，連服一料，腎氣機能絕對強壯，連服二料，雖老衰無能者，能恢復青春時代之腎氣精力。（佛光牌科學國藥腎氣丸）每瓶（服七天）定價洋二元每料四瓶（可服一月）洋八元

癲癇病特效治療法

▲雞癇馬癇牛癇羊癇猪癇等患從此得大解脫

醫學綱目云，痰在膈間，則眩微仆，痰溢膈上，則眩甚，仆倒於地而不知人，名之曰癲癇，大人曰癲，小兒曰癇，其實一也，又曰仆倒不省，皆由邪氣逆上陽分而亂於頭中也，癲癇者痰邪逆上也，痰邪逆上，則頭中氣亂，頭中氣亂，則脈道閉塞，孔竅不通，故耳不聞聲，目不識人，而昏眩倒地也，以其病在頭巔故曰癲疾，又曰凡癲癇仆時，口中作聲，將省時吐涎沫，省後又復發，時作時止，而不休息，中風中寒中暑尸厥之類，則仆時無聲，省時無涎，後不再發醫學入門云，癇有五，肝曰雞癇，心曰馬癇，脾曰牛癇，肺曰羊癇，腎曰猪癇，以病狀偶類而定名，其實係「痰」，「火」，「驚」，三者而已矣。

總之，癲癇者係突發作性疾病，全身痙攣及一時的精神喪失，爲其主要症狀，就其原因，雖經中西古今多數學者之苦心研究，迄今尚未判明，蓋因中樞神經之官能的障礙，少無解剖學的變化而起，故對於病理學的解剖關係，亦尚未發見其異狀，然依統計學上觀之，則多屬遺傳性，此外血族結婚，慢性酒精中毒 神經質系統家庭等之子孫中，患此病者頗不乏人，因酩酊朦朧時交媾妊娠者，其所生子女，概罹此病，或神經質人之感情急激變化時，亦有發作癲癇，然遺傳素質實爲第一主要之原因，且或患梅毒，腦腫瘍，及腦之解剖病變時，雖有發作癲癇狀態，此不過原病之一部症候，故稱爲假性癲癇，或因末稍神經之刺戟而發作癲癇者，稱爲反射癲癇包溫 西夸氏Brown Sequard試將動物損傷其脊髓，而即發見於其末稍神經發作癲癇同樣之痙攣，又其脊髓受傷後，經一定時日，則始起眞正癲癇，例如採取癲癇患者發作癲癇症後之尿血液及脊髓液等，注射於試驗動物體中，則常常起中毒症狀，而健康人之尿血液脊髓液則反是，不能發見有何等影響，由是可知癲癇患者之身體內確有一種毒素，特於症狀發作時，其毒素自然集中矣，「鎮心斷癇丹」係根據我國五千年歷代太醫院實驗之金鋯鎮心丸，斷癇丹，龍腦安神丸，驚氣丸，五癇丸等祕傳靈方，屢經動物試驗及臨床實驗後愼重研究加減立方，且應用科學的方法，提取其精華，以改良創製者也。

採取癲癇患者之血液及脊髓液注射於動物體中常起中毒症狀

……贈送鎮心斷癇丹藥理說明書一册函索即奉……

▲科學國藥「鎮心斷癇丹」每瓶定價洋十元服用十天

小兒科聖藥 保嬰丹

佛慈藥廠出品 各大藥房均售

佛慈 當歸素 調經補血 溫宮催孕

每瓶二元藥房均售

佛光 商標

上海英租界仁記路三十五號佛慈大藥廠

各地各大藥房均有代售

各種說明書函索即寄

華商佛慈國藥廠青島分發行所 海泊路四十六號（即博山路易州路中間）

貌廬譚薈

投稿簡則

一，本刊取稿公開，歡迎低級趣味文字
二，來稿如能以農村生活當前事實爲題材以細膩生動之筆出之則尤爲歡迎
三，來稿有刪改權一經刊載酌致薄酬惟取錄與否概不退還不蓋章者爲卻酬新舊詩認補白論不給酬以
四，來稿請書明寄窩頭編輯部稿窩每月十日提算金由營業部發給直

青島掌故十一　本市娼妓之遞嬗（十八）

本市南妓，在昔多聚集於保定街之大亨棧，（即前在保定路滄東醫院之舊址，現爲復興昌之棧房，爲島紳李涵清之不動產。）其中不乏吳儂軟語之豔麗名姝，中有一人，其人其事，頗足實我談薈，顧此人久從良人，早爲主婦，且爲吾業同人之妻。今以之作談資，爲報料，想此公明達，必能原諒則個！

凡僑居本市二十年以上之人士，無不知大亨棧有柳笑儂其人者，知之者咸知其爲知書善弈能唱黑頭之多才人兒，殊不知其爲傷心人，別有懷抱，固非落花飛絮所可比擬也。

笑儂本吳籍，父爲一讀書人，會充章高元駐守青島時之雜佐，笑儂固一書香門第官宦後裔也。

及高元被俘，青島失守，部下僚屬，遂如星散，柳父攜眷屬，狼狽逋濟南，平日不事生產，且復困於烟霞，候差不得，窮困致死，貧不能舉棺，笑儂母女以嫠婦弱息，至此窮極無援，呼籲不靈之時，其將如何以善其後也。

清道費

子久

「劉老二被公安局抓去了」這是老王告訴我的，我心裏有點不相信，以爲這是老王撒謊，像劉老二那樣的勤儉誠樸，決沒有吃官司的可能，於是乎作了次臨時訪員，詳細的探詢一下，的確，果然是進了公安局，並且還是三個月的有期徒行，據說構成此罪的原因，僅爲了一毛錢的清道費。

劉老二，他有一個白髮的老娘，一個媳婦，一個未滿三歲的孩子，一家四口的生活，全憑劉老二的鐵一般的肩頭，每日所入，僅足餬口，這天他又出去拍賣血汗去了，公安局催清道費的老爺來了，他媳婦懇求他再寬一天，明日送到局子裏去，誰知那位老爺卻半步不讓，馬上沈下那副陰森的面孔來，滿口裏罵着：「媽的，……不給錢：…把你抓進局子裏去，問你要一百塊，怕不乖乖的拿出來，……媽的……不吃好糧食：奶奶的……。」

她的婆婆是一個倔強的老嫗，正在給他孫子縫補一件破爛的棉襖，聽了這些不三不四的話，很有點不以爲然，自言自語的說：「年頭變了，什麼也要錢，我們一天的兩頓窩窩頭，還趕不上，那裏有錢來給你們，現在已納了好幾個月了，未見清道夫是什麼樣兒，根本沒來門口掃一下子，還有臉來拿錢，到明天還不行……」她這樣俗俗叨叨說着，不隄防被拿清道費的傢伙聽見了，冲冲大怒：「好一個目無法紀的老太婆，我們辦的是公事，有本事給局長說去：…奶奶……眞硬……。」

她兒媳婦慌了，趕急和那厲害的傢伙賠不是，那傢伙如那裏肯聽，勢非帶她上局子不可正在不可開交的當兒，劉老二回來了，拿着一個烏黑的面袋，盛着半升小米，那傢伙一眼瞥見，不由分說，抓了就走。

一個什麼巡官似的老爺，嚴厲的訊問一回，很鄭重的說：「劉老二抗稅不納，殊屬目無法紀，茲按違警詳章第幾條第幾項，科以三月以下之有期徒行，三十元以下之罰金」這可憐的劉老二，就開始他的鐵窗生活！而他家裏的三口人呢。……

自私只妨害了公益

—寫給登圖書館的朋友們—

村姑

「圖書館」這該是大家都知道的吧：裏面的書籍任你去翻閱和翻閱多少次，也是未有像書店裏的伙計們來討厭你的既不納半文錢的什麼費用，並有椅子桌子以及火爐——怕你受寒，安置你去翻呀閱呀，或抄錄呀，你覺得要走了，把書本往原處一放，身子一動便走了，未有誰來干涉你，書本自然有人去保管，不須你憂慮什麼；這該是何等於你便宜呢？可是，你要知道：這便宜不是專給一個人的？要是的話，那就是你個人私有的「圖書室」了，關於你的「圖書室」裏的一切……任你怎樣去作爲，別人當然不能來費話；因爲是你「私有」的。

你瞧：這是「青島市圖書館」呀！不是所謂的「圖書室」：所以除你個人去那里翻呀什麼地外，還有很多的一些人！—只要在青島願意去的人，我就是其中之一人。

昨晚上我到那里——「圖書館」，翻開一本讀書生活來，讀到中段沒了後段，再翻一篇吧，卻只有「題目」和結論」，翻來翻去地似一堆殘骨斷骸，好不令人痛恨這個「劊子手」！好吧，再翻別一本——世界知識，更出奇：一本只剩了五頁；倒使人恨他不乾脆（？完全拿去！也許他不忍心吧？

嗚呼！（當時我眞嗚呼「嗚呼」了一聲這是什麼行爲呀？「利己」行爲嗎？不是的。絕對不是的。並且是「害己」的：因爲你告知別人了，別人也像你那樣去私行裁剪，結果，你也是要像我這樣「嗚呼」的：並一些人也要連累地「嗚呼」起來。聰明的讀者；照情理上推想看看哩—並那般私行裁翦公共書籍的朋友們：也過細想想看哩！

最後我要說：「自私」只妨害了「公益」，并不能維持「自利」。

小遊泰山

罔兩

幾天來的熱眞是出乎人的意料之外，低的氣壓使人的呼吸都感覺到了十二分的不快！

終日在盼，「望眼欲穿」的摯友C君到臨了，在一個炎燒的晌午！自然這闊別兩年悠久的摯友之會晤情緒，有着意外地親切熱誠之波在洶湧着。

早在準備下的許多話語，不知逃亡那方去了，急欲在說也是憶之不及！只是雙雙的視線呆呆的相視完了。似乎各自都有着道不盡的苦衷一般！

本想在郵間逗留一夜，以備明早侵晨乘着涼爽登岱；但天氣的變幻無常，時間的所限，便決意即日開始我們的登臨。

午后六時我們才到達了山脚下！—岱宗坊。這裏是「登峯造極」的必經之途。從這裏—岱宗坊，到一天門的道路並不是一級級的石階，是石鋪的斜面式的大道。

這時候，夕陽已斜掛在西山的山頭上了，在霞紅映照下的山色，自有一番莫可描述的景象。四下裏都漸漸地侵入了寂寞的境地，遙望那被暮雲籠罩下的山頭更有着出奇的景色幻變着。但這雲霧中的生活足以使人苦悶了！

到「斗母宮」天色便黑了。在這里稍爲休息遊覽。景色雖佳，但因急欲登頂，又因天色黑暗，就走馬觀花般的過去了！這里是全山廟宇中最闊綽的一座，風景更不亞於他處。東面傍着壁立的懸崖，有那偉大的樓閣，亭台，下臨不知其深的幽谷；雷鳴獅吼般的澗水在發着洪鐘似的響聲，勢如奔騰的千軍萬馬。風吹着那蒼蒼的老松漱漱作聲，所謂之：「坐聽松濤聲」的老實話在這里實現了！眞是名不虛傳哪！

廟裏的主持者，都是女尼，她們的內宅後院是不允男性之遊客進入的：但那些例外的男性卻不在被禁之例！她們是否眞純的，尚未敢斷言，至少我信那些年齡高大的一定好些，在目前！

在這里——「斗母宮」，承她們厚待泡了一壺綠茶解渴，然而卻不是白喝，是有三角錢的代價的。約一小時後，重復地繼續我們的攀登。筋力既然覺出疲倦，天色黑得也不能辨識行徑了！加以牛毛般的細雨濛濛，更在增添了遊者的苦況或樂趣。幸而有着隨帶的手電燈，不然，那累人的石級便更難登上了！

抵「二虎廟」，本想在泰山旅館中留宿，不料那里早告人滿爲患之慮了！自此到「玉皇頂」尚有二十里的光景，因其他的寄旅處都不宜於人，便決然地，不顧一切地冒着那傾盆的大雨，怒吼的山風，在黑暗中摸索走去——向着「玉皇頂」走去。（未完）

代郵

樹綿先生：稿均收，不日將在本刊發表，請少安勿躁！　編者

任于先生：本利極端歡迎「吃洋餐」一類的稿子，請速動筆吧！　編者

鳶天兒：補報不日即寄上，來稿雖已含蓄，仍須割裂後再刊。　鐵梅

戀愛故事　學府豔聞

艸劇逸人　（禁止專載）　（一〇四）

（第四章）吃香糖醋海橫波

「剛才米司石說的那番話，實在可以說是透闢極了。我對米司朱和米司S的景慕，以及願意和米司朱。米司S見面談談的意思，早經米司石說過了。………現在我沒有別的話可說，我祇有感謝米司石爲我們介紹，更欽佩米司朱和米司S肯到會裏去幫忙了。」

朱緋燕也接着說道：「我們對於米司脫謝的學識人格，十二分的佩服；只是我們學校裏風氣閉塞，男女同學間的界限，非常的嚴，所以總沒有領教的機會，今日能面聆談吐，實在是快樂的很！」

朱緋燕話頭說到這裏，又住了住說道「……現在無論什麼團體，都要求自治　我們學生站在社會領導的地位，學生會的組織，當然更是切要的了。關於到學生會去工作的事，這是義不容辭的！只不過我們能力太差，負不起責任吧了，還需要米司脫謝格外的指導的。」

朱緋燕說完了這一番話，接着大S也要應酬上幾句，便隨着說道：

「剛才米司朱所說的一些話，已經足以代表我的意見了，本來我也不必再說什麼；但我還要補充上幾句：

章台絮語

（一六一）（慶）

他們一到了班子裏，除去儘量的與姑娘「打朋」取樂兒外，還要任意的指揮房侍們換茶水，汀手巾，添瓜子，加捲烟，總而言之：他們這一幫五六個人，非把他們的額外物質銷耗，超過了二毛錢的代價之上，是不能甘心罷手的。尤其是加添紙煙那一項，所耗最多，因爲班中規例每個盤子祇有六支，客人來得一多，當然要不夠支配的，原來的數目，已經很勉强，後來增加的如果仍然不夠他們吸食的，他們一定要對姑娘們開話表示不滿，那意思是說：這隻盤子回頭走的時候，是要照一隻羊開銷的，何以反而會連捲烟也那麼嗇刻起來？姑娘們既然恐怕他們當面兒發脾氣，又不敢一再的到櫃房裏去任意取攜添加，結果多半是自己掏腰包私下裏添購了。——這是指搭住的把勢說的，像櫃上的養女，她們當然沒有這種從權達變，息事甯人的能力。——我們如果對於這樣子的盤子，代價去替她們去做一個精密的統計，一定可以算出一個可靠的數目來；姑娘們因爲多要客人那兩毛錢的緣故，實際上她們所耗費的已經超過了那多索的兩毛錢了。再從這起一點虧兒不講究吃的客人們方面說：

長篇武俠小說　波光劍影

僥民　（保留版權）（嚴禁轉載）　（一二六）

第七回　琴瑟永諧伉儷同成桃李　翡翠雙失師生共偵凶頑

眼睛是各人長着的，可不能讓我不看事，難道好端端的人兒，就怕看掉了不成？那人說到這裏，長虹又聽見衆家丁說道：你看只管看，今日我們少爺的大喜事，就是樂意叫人看的，不過你未免太性急，又這樣怪聲怪調的呼喊，像你這種骯髒樣子，滿身的油泥穢垢，在衆人裏面，亂鑽亂蹿，給人家沾了衣服，尚算小事，看你這點蠻勁，碰傷了人，是怎樣處呢？難道你不是故意來撒野搗亂麼？你不要裝瘋賣傻，實話告訴你，我們這逸仙村，不同別的地方，你既長了耳朵，也該有點聞見，知趣些，趕快走的遠點，莫要自討難看，今天若不是我們少爺喜期，眞果惹得他老人家性起，恐怕有你這東西受的，說到這裏，衆人都齊聲附和，發出轟雷般的喊聲，又聽見那人狂笑了一聲，很含着冷峭的意味，接着說道：曉得，曉得，自然你們貴寶村，是大大有名，李宅少爺，更是出類拔萃，我因爲這調，才慕名而來，趁這樣大熱鬧，多開開眼兒，又不是來尋釁打架，怎會惹的你們諸位這樣對待？不看了，不看了，等到可看的時候，再看不遲，打攪，打攪，失陪，失陪，我要暫且告辭了，他又胡嗆了幾聲以後，也不知他唱的是曲兒？詞兒？只聽得忽歌忽泣，若斷若續，聲調的高低，極不勻稱，吐的句兒，一字難辨，十足代表出瘋子的口吻來，那四個家丁，見他這若癡若傻的樣子，現在既已走去，也不同他深辯，也不向他追蹤，吩人重整了前面的旂燈鹵簿，慢慢前行，他們一同跑回長虹的馬前，他們四人，跑回長虹的跟前，了馬兒，慢慢的走着，一邊向長虹報告那瘋子的形狀，說他怎樣骯髒？怎樣涎賴？這時長虹一團的得意，只想去完親迎的大禮，聽他們說過，而且那人已去遠了，他對於這事，也沒加考慮思索，只淡然一笑置之，仍舊坐在馬上，安轡徐行，又經了幾條街道，紅日西沉，天已漸漸要黑起來，左右隨從的人衆，忙着將鹵簿裏面，預備好的紗燈，角燈，火毬，火乳，燃了起來，一霎時，燭光參天，紫煙罩地的，眞是明明列炬，煌煌火域，每逢經過一條街，就照得前後上下，燦爛輝煌，一派紅光，轉眼之間，已繞回原道，到了坤宅的門首了，高家的內外裝璜陳置，煥然一新，大致同於李府，勿庸細說，新郎到了他家門外，那預備下的兩組樂工，就大吹大擂，作起樂來。

懸壺啓事

本報「窩窩頭」副刊，「波光劍影」編者陳倦民，專治內科，精擅針灸，兼代友人介紹戒烟，特此告白。
診所　天津路神州藥房　高密路神聖堂藥房
上午門診　下午出診
如有疑難病症函詢請來信敝診所說明一切附足郵票定能詳細答覆

青島萬國體育會　第二號通告

事務所地址：中山路曲阜路十八號三樓　電話：三千八百零二號

（一）馬匹量尺　本會民國二十五年度新馬之初次量尺及二十四年度協會馬之終決量尺，十准於二月十五日禮拜六及十六日禮拜日上午九時起在馬場舉行，由上詳細辦法，各馬主參閱本會一月二十九日第四號通知。

（二）馬匹登記　本會民國二十五年度競賽馬匹登記日期，定於二月二十日禮拜四午時。在本會事務所截止，各馬主請前來本會填寫登記單爲荷，詳情請參閱本會一月二十九日第三號通知。

（三）賽馬預告　本會民國二十五年度之賽馬日程，定由三月八日禮拜日開始。以後每逢禮拜日舉行。

本會華經理處啓事　本會定於三月八日開始賽馬，所有華經理處各職員務於二月二十五日起至二月二十九日止，前來中山路六號元成商行報到，並領取職員入場券（舊證章作廢），如過期不到，即行另派他人。希各注意爲荷。

青島市住戶的好消息　奉送租金

目前青島市面的不景氣日見深刻住戶的負担隨之加重本邨爲減輕一般住戶的負担起見除減租外更擬定優待房客奉送租金的辦法凡在二三兩月內向本邨租賃房屋住滿十一個足月者可將該十一個月的房票掉換一個月免費房票一紙凡未住足十一個月而遷移或在三月底以後來租房屋者恕不能享此優待辦法
三層樓洋房有大小房間九間及一切衛生設備每月租國幣四十元
地點　萊蕪二路上海新邨
接洽處　齊東路十六號

華北酒精

五穀牌　雙鳳牌　純潔無毒　工業用品
十一月一日開始營業　十二月一日行開幕禮
青島華北酒精廠　廠址—普集路十三號　電話六一二九　三四四六

模範日語讀本

周作人先生題　清水安三先生校閱
劉書銘先生序　小泉郁子女士
王玉泉先生序　俞慶德編著
豐田神尚先生序
這是一本有系統的，有組織的，科學化的日語讀本。廿開大，共三百餘頁，每册實價一元正，北平郭紀雲圖書館發行，各大書局，均有代售。

神州藥房退保緊要啓事

逕啓者敝藥房近以股東會議議決凡關於從前與人一切擔保自登報之日起一律停止無效諸希注意伏維鑒公
神州藥房啓

鈴木齒科醫院

醫師現已回青照常應診
青島觀海一路二十八號

鎮山電療院

電療爲極安全毫無痛苦而收効特速之治療醫術
各科病症悉可以各種不同之電療機械根據科學及生理之原則治療收得相當之効果癒後永不復發
除各科療機外另設有專治淋病，肺病，性病，胃病，痛風，皮膚病，神經衰弱之特効電療機械爲病者之福音
地址小鮑島黃台路內臨邑路九號
電話：六六一四號

蛋黃素製劑　康樂素

唯一大補品　戒烟特效葯

康樂素爲純粹蛋黃素所提煉製成之唯一的大補品
蛋黃素並非戒烟藥而有絕對消滅烟癮之特殊功效
任何補品並非皆能戒除烟癮唯蛋黃素製劑則有之

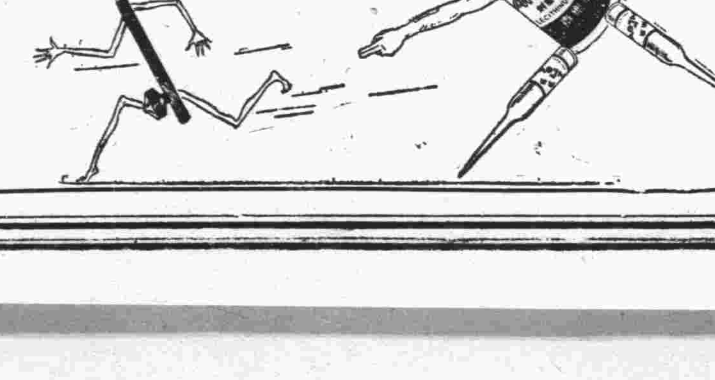

康樂化學製藥廠出品
上海經理家庭工業社　營業部上海南京路三〇七號
青島總經理捷發公司中山路九十九號電話五三六五號

分銷處
金星藥房中山路　共和藥房中山路　新亞藥房中山路　青島藥房中山路　漢成藥房四方路　漢美藥房四方路
德壽氏藥房四方路　新民藥房天津路　惠東藥房天津路　神州藥房天津路　神州藥房李村路　長春堂中山路
南洋藥房膠州路　華新藥房膠州路　膠東藥房北平路　膠濟藥房中山路